



Monitor LCD

Podręcznik użytkownika

Monitor do pracy i rozrywki | Seria EW

Prawa autorskie

Copyright © 2026 BenQ Corporation. Wszelkie prawa zastrzeżone. Reprodukowanie, przekazywanie, przepisywanie, zapisywanie w jakikolwiek sposób lub tłumaczenie na jakikolwiek język lub język programowania tej publikacji, w każdej formie i jakimikolwiek środkami elektronicznymi, mechanicznymi, magnetycznymi, optycznymi, chemicznymi, lub innymi jest zabronione bez wcześniejszej pisemnej zgody firmy BenQ Corporation.

Ograniczenie odpowiedzialności

Firma BenQ Corporation nie podejmuje zobowiązań prawnych, ani nie daje gwarancji, wyrażonych lub domniemanych, w odniesieniu do zawartości niniejszego dokumentu, a szczególnie unieważnia wszelkie gwarancje, tytuły sprzedaży, czy fakt spełniania wymagań dla szczególnych zastosowań. Co więcej, firma BenQ Corporation zastrzega sobie prawo do przeprowadzania aktualizacji niniejszej publikacji i wprowadzania zmian od czasu do czasu do zawartości tej publikacji bez wymogu informowania kogokolwiek przez BenQ Corporation o takich aktualizacjach czy zmianach.

Stworzona przez BenQ technologia zapobiegania migotaniu utrzymuje stabilne podświetlenie przy użyciu ściemniacza DC, który pozwala wyeliminować podstawową przyczynę migotania ekranu i poprawić komfort patrzenia. Na działanie funkcji zapobiegającej migotaniu mogą wywierać negatywny wpływ zewnętrzne czynniki np. jakość kabla, stabilność zasilania, zakłócenia sygnału lub niewłaściwe uziemienie – nie są to jedyne czynniki zewnętrzne, które mogą taki wpływ wywierać. (Dotyczy wyłącznie modeli z funkcją zapobiegania migotaniu.)

Wsparcie techniczne dla produktu

Niniejszy dokument ma na celu dostarczenie klientom najbardziej aktualnych i dokładnych informacji. W związku z tym jego cała treść może od czasu do czasu ulegać modyfikacji bez uprzedzenia. Aby uzyskać najnowszą wersję tego dokumentu oraz inne informacje o produkcie, odwiedź witrynę internetową. Dostępne pliki różnią się w zależności od modelu.

1. Upewnij się, że Twój komputer jest podłączony do Internetu.
2. Odwiedź lokalną stronę w witrynie [Support.BenQ.com](https://support.benq.com). Układ strony i jej zawartość mogą się różnić w zależności od kraju/regionu.
 - Podręcznik użytkownika i powiązane dokumenty
 - Sterowniki i aplikacje
 - Informacje dotyczące demontażu (tylko UE): Dostępne na stronie pobierania instrukcji obsługi. Ten dokument jest dostarczany na podstawie rozporządzenia (UE) 2019/2021 w związku z naprawą lub oddawaniem produktu do recyklingu. Zawsze kontaktuj się z lokalnym działem obsługi klienta w sprawie serwisu przed upływem okresu gwarancyjnego. Jeśli chcesz naprawić produkt nieobjęty gwarancją, zalecamy skontaktowanie się z wykwalifikowanym personelem serwisowym i zakup części zamiennych firmy BenQ w celu zapewnienia kompatybilności. Nie należy rozmontowywać produktu, nie będąc świadomym konsekwencji. Jeśli nie możesz znaleźć informacji dotyczących demontażu produktu na produkcie, skontaktuj się z lokalnym działem obsługi klienta w celu uzyskania pomocy.

Uaktualnianie oprogramowania układowego

Zaleca się uaktualnienie produktu do najnowszej wersji oprogramowania układowego (jeśli jest dostępna) i zapoznanie się z najbardziej aktualną instrukcją obsługi, aby jak najlepiej wykorzystać produkt.

Aby uaktualnić monitor, pobierz i zainstaluj oprogramowanie **Display QuickKit** ze strony internetowej firmy BenQ.

- [Support.BenQ.com](https://support.benq.com) > nazwa modelu > **Software & Driver (Oprogramowanie i sterownik)** > **Display QuickKit** (dostępne tylko wtedy, gdy monitor jest kompatybilny)
- [Support.BenQ.com](https://support.benq.com) > **Display QuickKit** (dostępność może się różnić w zależności od regionu)

Program narzędziowy automatycznie sprawdza kompatybilność monitora po uruchomieniu.

Aby uzyskać szczegółowe informacje programie narzędziowym, zapoznaj się z podręcznikiem użytkownika.

Jeśli monitor nie jest kompatybilny z programem **Display QuickKit** i zastanawiasz się, czy dostępna jest zaktualizowana wersja oprogramowania układowego, skontaktuj się z obsługą klienta BenQ.

Zaawansowane oprogramowanie

Oprócz wbudowanych technologii i funkcji dostępnych w tym produkcie, otrzymujesz więcej aplikacji, które zwiększają i rozszerzają funkcjonalność produktu. Pobierz oprogramowanie i podręcznik użytkownika zgodnie z instrukcją ze strony internetowej BenQ.

• Display Pilot 2

Display Pilot 2 to program narzędziowy, który pozwala na szybkie dokładne dostrojenie wyświetlacza z możliwością łatwego zapisywania i korzystania z konfiguracji monitorów, które są dla Ciebie najbardziej odpowiednie. Wszystkie regulacje są kontrolowane za pomocą oprogramowania, aby wyeliminować potrzebę korzystania z menu ekranowego (OSD).

Numer rejestracji EPREL:
EW270Q: 2466222

Indeks pytań i odpowiedzi

Rozpocznij od tematów, które Ciebie interesują.

Konfiguracja

Jak skonfigurować monitor i go włączyć?

Środki ostrożności	5
Jak zainstalować sprzęt monitora	17

Jak dostosować kąt ustawienia monitora?

Ustaw kąt oglądania.	18
----------------------	----

Jak zamontować monitor na ścianie?

Montaż monitora na ścianie/ramieniu monitora	21
--	----

Wyświetlanie źródła wejścia i obrazu

Jak uzyskać najlepszy efekt HDR?

Włączanie funkcji HDR	27
Kino HDRi	34
Gry HDRi	34

Różne menu i akcesoria

Jak korzystać z menu OSD?

Kontroler 5-kierunkowy i podstawowe funkcje menu	23
Poruszanie się po menu głównym	30

Jakie opcje menu są dostępne dla każdego trybu koloru?

Dostępne opcje menu dla każdego Tryb koloru	36
---	----

Konserwacja i obsługa produktu

Jak czyścić monitor?

Konserwacja i czyszczenie	8
---------------------------	---

Jak przechowywać nieużywany przez dłuższy czas monitor?

Odłączanie stojaka oraz podstawy	20
Konserwacja i czyszczenie	8

Potrzebuję bardziej szczegółowej pomocy.

Wsparcie techniczne dla produktu	3
Naprawy	8

Środki ostrożności

Bezpieczeństwo zasilania



Proszę przestrzegać poniższych przepisów bezpieczeństwa, aby zapewnić najlepszą jakość obrazu i długi czas użytkowania monitora.

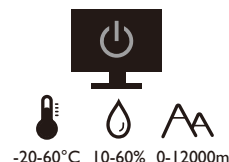
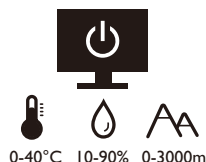
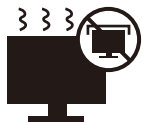

- Wtyczka zasilania służy do podłączenia urządzenia do zasilania prądem zmiennym.
- Kabel zasilania służy do podłączania urządzeń do zasilania. Gniazdko zasilania powinno znajdować się blisko wyposażenia i być łatwo dostępne.
- Ten produkt należy zasilać prądem o charakterystyce podanej na oznaczonej etykiecie. Jeśli nie jesteś pewny co do rodzaju dostępnego zasilania, skontaktuj się ze sprzedawcą lub lokalną firmą dostarczającą prąd.
- Urządzenia podłączone do gniazda zasilania klasy I, typu A muszą być podłączone do uziemienia.
- Należy korzystać z atestowanych przewodów o parametrach równych H03VV-F lub H05VV-F, 2G lub 3G, 0,75 mm².
- Należy stosować wyłącznie przewody zasilające, które zostały dostarczone przez firmę BenQ. Nie wolno korzystać z przewodu zasilającego, który wygląda na uszkodzony lub postrzępiony.
- Nie należy używać monitora w rejonie z niestabilną siecią zasilania, ponieważ może to spowodować jego uszkodzenie.
- Przed włączeniem monitora należy sprawdzić, czy urządzenie zostało podłączone do uziemionego gniazdka ściennego.
- Podczas korzystania z przedłużacza rozdzielającego należy zwrócić uwagę na całkowite obciążenie elektryczne podłączonych urządzeń, unikając ewentualnego niebezpieczeństwa przeciążeniem.
- Przed odłączeniem przewodu zasilającego należy zawsze najpierw wyłączać monitor.

Modele z zasilaczem:

- Należy korzystać wyłącznie z zasilacza dołączonego do monitora LCD. Korzystanie z innego rodzaju zasilacza może spowodować awarię i stanowić niebezpieczeństwo.
- Podczas pracy z urządzeniem lub ładowania akumulatora należy zapewnić odpowiednią cyrkulację powietrza wokół zasilacza. Nie należy zakrywać zasilacza kartkami papieru lub innymi materiałami, które mogą zmniejszyć chłodzenie. Nie należy korzystać z zasilacza, gdy znajduje się on wewnątrz podręcznej torby.
- Podłącz zasilacz do odpowiedniego źródła zasilania.
- Nie należy próbować dokonywać napraw serwisowych zasilacza. Wewnątrz urządzenia nie ma części, które można naprawić. W przypadku uszkodzenia urządzenia lub wystawienia go na działanie wilgoci, należy je wymienić.

Instalacja

- Nie wolno korzystać z monitora w następujących warunkach otoczenia:
 - W ekstremalnie wysokiej lub niskiej temperaturze, bądź w miejscu wystawionym na bezpośrednie działanie światła słonecznego
 - W miejscach pełnych kurzu
 - Przy wysokiej wilgotności, w otoczeniu narażonym na opady atmosferyczne, lub blisko wody
 - W miejscach narażonych na wibracje lub uderzenia mechaniczne, np. w samochodach, autobusach, pociągach oraz innych pojazdach szynowych
 - Nieopodal urządzeń grzewczych, takich jak kaloryfery, grzejniki, kuchenki na paliwo oraz innych urządzeń generujących ciepło (w tym wzmacniaczy dźwięku)
 - W zamkniętych przestrzeniach (np. w szafce czy w regale), pozbawionych odpowiedniego przepływu powietrza
 - Na nierównej lub pochylej nawierzchni
 - W miejscu narażonym na działanie substancji chemicznych lub dymu
- Podczas przenoszenia monitora należy zachować ostrożność.
- Nie wolno kłaść dużych ciężarów na monitorze, ponieważ może to grozić obrażeniami ciała lub uszkodzeniem monitora.
- Dzieci nie powinny zwieszać się z monitora lub wspinać się na niego.
- Materiał opakowaniowy monitora należy trzymać z dala od dzieci.

Praca z urządzeniem

- W trosce o wzrok użytkownika prosimy o zapoznanie się z instrukcją obsługi, w której zawarto opis ustawiania optymalnej rozdzielczości ekranu oraz informacje o zachowaniu stosownej odległości od monitora.
- Należy regularnie robić przerwy podczas pracy, dając odpocząć oczom.
- Należy unikać zbyt długiego wykonywania którejkolwiek z powyższych czynności. W przeciwnym razie na monitorze mogą zostać wypalone elementy obrazu.
 - Odtwarzaj obrazy, które nie mogą zająć całego ekranu.
 - Umieść nieruchomy obraz na ekranie.
- Nie należy dotykać panelu monitora palcem, długopisem, lub jakimkolwiek ostrym przedmiotem, ponieważ może to spowodować jego uszkodzenie.
- Częste podłączanie i odłączanie wtyczek sygnału wideo może spowodować uszkodzenie monitora.
- Ten monitor został zaprojektowany z myślą o użytku osobistym. Jeśli zamierzasz używać monitora w miejscu publicznym lub w nieprzyjaznym otoczeniu, prosimy o kontakt z najbliższym centrum serwisowym BenQ, które udzieli stosownej pomocy.
- Nie należy demontować lub wykonywać własnoręcznych prób naprawy monitora, ponieważ grozi to porażeniem prądem.
- Jeśli z monitora dobiewają się nieprzyjemne zapachy lub dziwne dźwięki, prosimy o kontakt z najbliższym centrum serwisowym BenQ, które udzieli stosownej pomocy.

Przeostroga

- Odległość między użytkownikiem a monitorem powinna być od 2,5 do 3 razy większa niż przekątna ekranu.
- Długotrwałe patrzenie w ekran powoduje zmęczenie oczu i może pogorszyć wzrok. Pozwól oczom odpocząć przez 5-10 na każdą godzinę używania produktu.

- Zmniejsz wyężenie oczu, skupiając wzrok na daleko położonych przedmiotach.
- Częste mruganie i ćwiczzenie oczu zapobiega wysuszeniu oczu.

Uwaga dotycząca pilota zdalnego sterowania (dotyczy, jeśli dostarczono pilota)

- Pilota nie należy umieszczać w miejscu bezpośredniego źródła ciepła i wilgoci, oraz należy unikać ognia.
- Należy uważać, aby nie upuścić pilota.
- Nie należy narażać pilota zdalnego sterowania na oddziaływanie wody lub wilgoci. Niezastosowanie się do tych zaleceń może spowodować awarię.
- Należy sprawdzić, czy pomiędzy pilotem a czujnikiem pilota na produkcie nie ma przeszkód.
- W przypadku nieużywania pilota przez dłuższy czas należy wyjąć z niego baterie.

Uwaga dotycząca bezpiecznej obsługi baterii (dotyczy, jeśli dostarczono pilota)

Używanie nieprawidłowego typu baterii może doprowadzić do wycieku chemicznego lub wybuchu. Należy przestrzegać poniższych zaleceń:

- Należy zawsze sprawdzić, czy styki dodatnie i ujemne włożonych baterii są skierowane w odpowiednim kierunku, zgodnie z oznaczeniami w komorze baterii.
- Różne typy baterii posiadają różne cechy. Nie należy mieszać różnych typów baterii.
- Nie należy wkładać jednocześnie starych i nowych baterii. Mieszanie starych i nowych baterii skróci ich żywotność lub spowoduje wyciek chemiczny ze starych baterii.
- Jeśli baterie nie działają, należy je niezwłocznie wymienić na nowe.
- Substancje chemiczne wyciekające z baterii mogą podrażnić skórę. W przypadku wycieku jakiegokolwiek materii chemicznej z baterii należy ją niezwłocznie wytrzeć przy użyciu suchej szmatki i możliwie jak najszybciej wymienić baterie na nowe.
- Żywotność baterii dołączonych do niniejszego produktu może być krótsza w zależności od określonych warunków przechowywania. Baterie należy wymienić w ciągu 3 miesięcy lub możliwie jak najszybciej po początkowym użyciu.
- Mogą istnieć lokalne ograniczenia dotyczące utylizacji lub recyklingu baterii. Należy zapoznać się z odpowiednimi przepisami lokalnymi lub zasięgnąć informacji u dostawcy usług związanych z utylizacją odpadów.

Jeśli dostarczony pilot zawiera baterie pastylkową, należy również zwrócić uwagę na następujące ostrzeżenie.

- Nie łykać baterii. Zagrożenie poparzeniem chemicznym.
- Dołączony do tego produktu pilot zawiera baterię monetową/guzikową. W przypadku połknięcia baterii monetowej/guzikowej może w ciągu zaledwie 2 godzin spowodować poważne oparzenia wewnętrzne i doprowadzić do śmierci.
- Należy przechowywać nowe i zużyte baterie z dala od dzieci. Jeśli nie można dokładnie zamknąć komory baterii, należy przestać korzystać z produktu i przechowywać go z dala od dzieci.
- Jeśli uważasz, że baterie mogły zostać połknięte lub znalazły się w dowolnej części ciała, należy natychmiast zasięgnąć porady lekarza.

Konserwacja i czyszczenie

- Nie należy kłaść monitora ekranem do dołu bezpośrednio na podłodze lub biurku. Grozi to zarysowaniem powierzchni ekranu.
- Przed rozpoczęciem użytkowania urządzenie należy przymocować do elementu struktury budynku.
- (Modele umożliwiające montaż na ścianie lub suficie)
 - Zainstaluj monitor wraz z zestawem do montażu monitora na ścianie o płaskiej powierzchni.
 - Upewnij się, że materiał, z którego wykonana jest ściana, oraz standardowy uchwyt ścienny (kupowane osobno) są wystarczająco stabilne, aby wytrzymać ciężar monitora.
 - Wyłącz monitor oraz zasilanie przed odłączeniem kabli od monitora LCD.
- Zanim rozpoczniesz czyszczenie pamiętaj, aby odłączyć urządzenie od zasilania.
- Szczeliny i otwory z tyłu, lub u góry obudowy zapewniają wentylację. Nie wolno ich blokować, ani przykrywać. Monitora nie wolno umieszczać obok ani nad kaloryferem bądź innym źródłem ciepła, lub w ciasnej zabudowie, jeśli nie zapewniono odpowiedniej wentylacji.
- Nie wolno kłaść dużych ciężarów na monitorze, ponieważ może to grozić obrażeniami ciała lub uszkodzeniem monitora.
- Pomyśl o przechowaniu pudła i opakowania w magazynie do wykorzystania w przyszłości, kiedy wystąpi potrzeba transportowania monitora.
- Zapoznaj się z tabliczką znamionową produktu, zawierającą nazwę modelu, wartości znamionowe zasilania, datę produkcji, kod kreskowy, numer seryjny oraz oznaczenia identyfikacyjne. Etykiety mogą znajdować się w różnych miejscach w zależności od modelu. Przyjrzyj się poniższej ilustracji, na której widać przykładowe miejsce umieszczenia etykiety.

Możliwe miejsce umieszczenia etykiety:

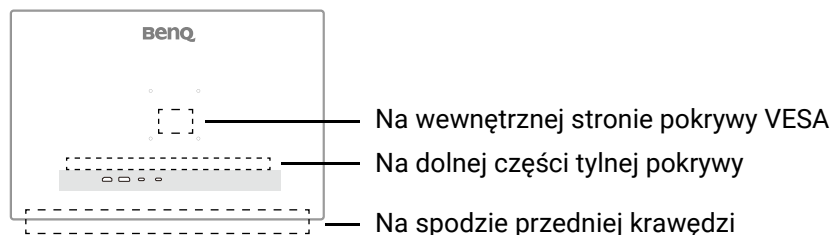

Naprawy

- Nie podejmuj prób własnoręcznej naprawy monitora, ponieważ otwieranie lub zdejmowanie części obudowy może wystawić cię na wpływ niebezpiecznego napięcia lub inne ryzyko. Jeśli dojdzie do jakiegokolwiek przypadku nieodpowiedniego działania opisanego powyżej, lub dojdzie do wypadku, np. upuszczenia urządzenia, skontaktuj się z wykwalifikowanymi pracownikami serwisu, aby naprawić monitor.
- W celu wymiany przewodu zasilania, kabli połączeniowych, pilota zdalnego sterowania lub zasilacza skontaktuj się z obsługą klienta BenQ.
- Aby uzyskać dodatkową pomoc, skontaktuj się z miejscem zakupu lub odwiedź witrynę Support.BenQ.com i przejdź do strony internetowej dla twojego regionu.





Support.BenQ.com

Ogólne informacje gwarancyjne

Należy pamiętać, że gwarancja monitora może zostać anulowana w następujących przypadkach:

- Jeśli dokumenty gwarancyjne są nieczytelne bądź zostały zmodyfikowane w nielegalny sposób.
- Jeśli zmieniono, usunięto, lub zatarto numer modelu lub numer seryjny na urządzeniu.
- Jeśli w urządzeniu wykonywano naprawy lub modyfikacje przez nieautoryzowane organizacje serwisowe lub osoby.
- Jeśli uszkodzenie zostało spowodowane niepoprawnym przechowywaniem monitora (w tym m.in. w wyniku siły wyższej, bezpośredniego wystawienia urządzenia na światło słoneczne, wodę lub ogień).
- Jeśli problemy z odbiorem obrazu są wynikiem zakłóceń spowodowanych zewnętrznymi sygnałami (anteną, TV kablową).
- Jeśli uszkodzenia zostały spowodowane niepoprawnym użytkowaniem lub brutalnym traktowaniem monitora.
- Przed rozpoczęciem korzystania z monitora poza obszarem jego sprzedaży, użytkownik jest wyłącznie odpowiedzialny za sprawdzenie, czy monitor jest kompatybilny z lokalnymi standardami technicznymi. W przeciwnym razie produkt może ulec uszkodzeniu, a użytkownik zostanie obciążony kosztami naprawy.
- Użytkownik ponosi pełną odpowiedzialność, jeśli problemy (na przykład utrata danych lub usterka systemu) zostały spowodowane przez oprogramowanie, części i/lub akcesoria nie zainstalowane fabrycznie.
- Z urządzeniem należy używać wyłącznie oryginalnych akcesoriów (np. kabla zasilania), aby uniknąć możliwości zagrożeń takich jak porażenie prądem elektrycznym lub pożar.

Typografia

Ikona/ Symbol	Element	Znaczenie
	Ostrzeżenie	Informacja, której głównym celem jest zapobieganie uszkodzeniu podzespołów, danych lub obrażeniom ciała spowodowanym nieprawidłowym użyciem, nieodpowiednią obsługą lub zachowaniem.
	Wskazówka	Informacja przydatna do wykonania zadania.
	Uwaga	Informacja dodatkowa.

W niniejszym dokumencie kroki niezbędne aby dotrzeć do menu mogą być przedstawiane w skróconej formie, na przykład: **Menu > System > Informacja**.



Spis treści

Prawa autorskie	2
Ograniczenie odpowiedzialności	2
Wsparcie techniczne dla produktu	3
Uaktualnianie oprogramowania układowego	3
Zaawansowane oprogramowanie	3
Indeks pytań i odpowiedzi	4
Środki ostrożności	5
Bezpieczeństwo zasilania	5
Instalacja	6
Praca z urządzeniem	6
Uwaga dotycząca pilota zdalnego sterowania (dotyczy, jeśli dostarczono pilota)	7
Uwaga dotycząca bezpiecznej obsługi baterii (dotyczy, jeśli dostarczono pilota)	7
Konserwacja i czyszczenie	8
Naprawy	8
Ogólne informacje gwarancyjne	9
Pierwsze kroki	12
Poznaj swój monitor	14
Widok z przodu	14
Widok z tyłu	14
Złącza	15
Jak zainstalować sprzęt monitora	17
Odłączanie stojaka oraz podstawy	20
Montaż monitora na ścianie/ramieniu monitora	21
Dostosowywanie ustawień monitora	22
Panel sterowania	22
Kontroler 5-kierunkowy i podstawowe funkcje menu	23
Praca z Krótkie menu	24
Konfigurowanie monitora do różnych scenariuszy	25
Regulowane ustawienia OSD	26
Szybkie przełączanie wejść	27
Automatyczna regulacja jasności ekranu (Visual Optimizer)	27
Optymalizacja kontrastu obrazu przez Local Contrast (tylko wybrane tryby koloru)	27
Włączanie funkcji HDR	27
Aktywowanie zmiennej częstotliwości odświeżania (VRR)	28
Wybór trybu dźwięku	28
Wybieranie właściwego trybu koloru	28
Praca z produktem z serii Mac	28
Włączanie ułatwienia widzenia kolorów (Oslabienie koloru)	29
Praca z technologią obsługi formatu wideo	29

Poruszanie się po menu głównym	30
Menu Wejście	31
Menu Tryb koloru	33
Menu Audio	37
Menu Eye Care	39
Menu System	41
Rozwiązywanie problemów	46
Najczęściej zadawane pytania (FAQ)	46
Potrzebujesz więcej pomocy?	48

Pierwsze kroki

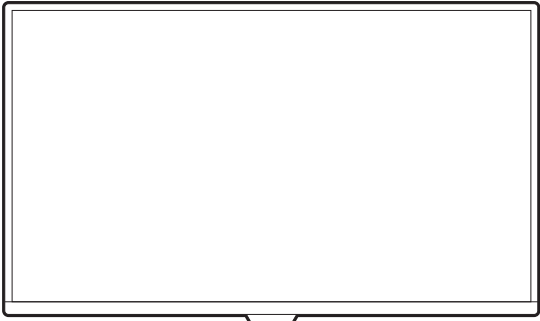
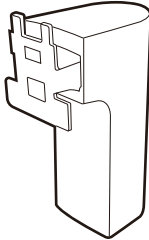
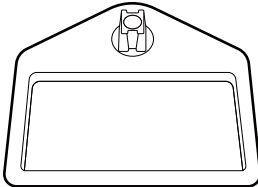
Odpakowując monitor, sprawdź, czy w zestawie znajdują się następujące elementy. Jeśli ich nie ma lub są uszkodzone, proszę niezwłocznie skontaktować się ze sprzedawcą, u którego zakupiono produkt.

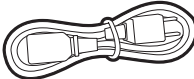
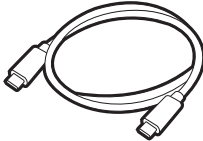
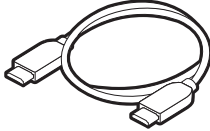
Monitor LCD BenQ	
Stojak monitora	
Podstawa monitora	
Dokumenty użytkownika <ul style="list-style-type: none">• Skrócona instrukcja obsługi• Ważne zalecenia dotyczące bezpieczeństwa• Informacje prawne	
Kabel zasilający (Dostarczony element może się różnić w zależności od modelu lub regionu.)	
Przewód obrazu: USB-C™	
Przewód obrazu: HDMI (Dostępność może się różnić w zależności od regionu)	

Przewód obrazu: DP
(Dostępność może się różnić w zależności od regionu)

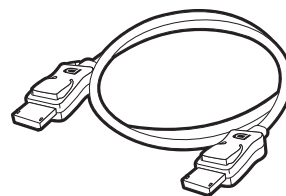

- Dostępne akcesoria i przedstawione rysunki mogą się różnić od rzeczywistej zawartości opakowania i produktu dostarczanego w danym regionie. Ponadto zawartość opakowania może się zmienić bez uprzedniego powiadomienia. Nie dołączone do produktu kable można zakupić oddzielnie.
- Pomyśl o przechowaniu pudła i opakowania w magazynie do wykorzystania w przyszłości, kiedy wystąpi potrzeba transportowania monitora. Założenie opakowania piankowego jest idealnym rozwiązaniem zabezpieczenia monitora na czas transportu.
- W zależności od produktu dostarczanego w danym regionie, akcesoria i kable mogą być zawarte w opakowaniu lub sprzedawane oddzielnie.



Produkt i akcesoria należy zawsze przechowywać z dala od małych dzieci.

Poznaj swój monitor

Widok z przodu

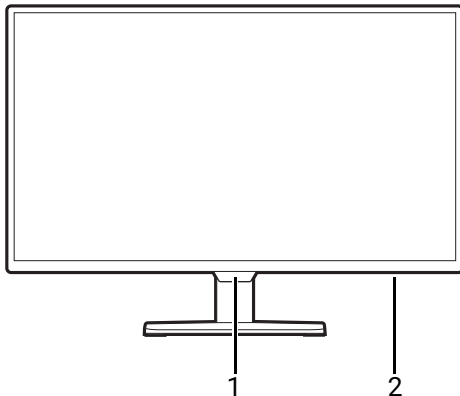

1. Czujnik światła
2. Wskaźnik zasilania

Widok z tyłu

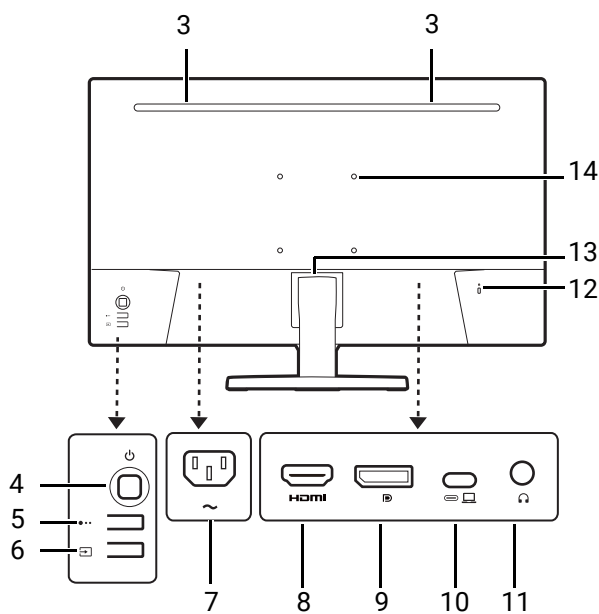

3. Głośniki
4. Przycisk zasilania / Kontroler 5-kierunkowy
5. Klawisz skrótów dla scenariusza
6. Klawisz skrótów wprowadzania
7. Gniazdo wtyczki zasilacza
8. Port HDMI
9. Gniazdo DisplayPort
10. Port USB-C™ (do wideo, transferu danych i dostarczania zasilania do 65 W)
11. Gniazdo słuchawkowe
12. Gniazdo blokady Kensington
13. Przycisk zwalniania
14. Otwory śrub VESA



- Powyższy schemat może odbiegać od rzeczywistości, zależnie od zakupionego modelu urządzenia.
- Obraz może różnić się w zależności od produktu dostępnego w danym regionie.
- (Dotyczy produktów w białej obudowie) Obudowa produktu może zmienić kolor na żółty w ciągu około 3 lat z powodu reakcji fotooksydacyjnych wywołanych przez światło. Jest to normalne zjawisko i nie należy go uznawać za wadę produkcyjną.

Złącza

Poniższe ilustracje przedstawiające podłączenie służą jedynie jako przykład. Nietołączone do produktu kable można zakupić oddzielnie.

Szczegółowe informacje na temat podłączenia można znaleźć na stronie [18](#).

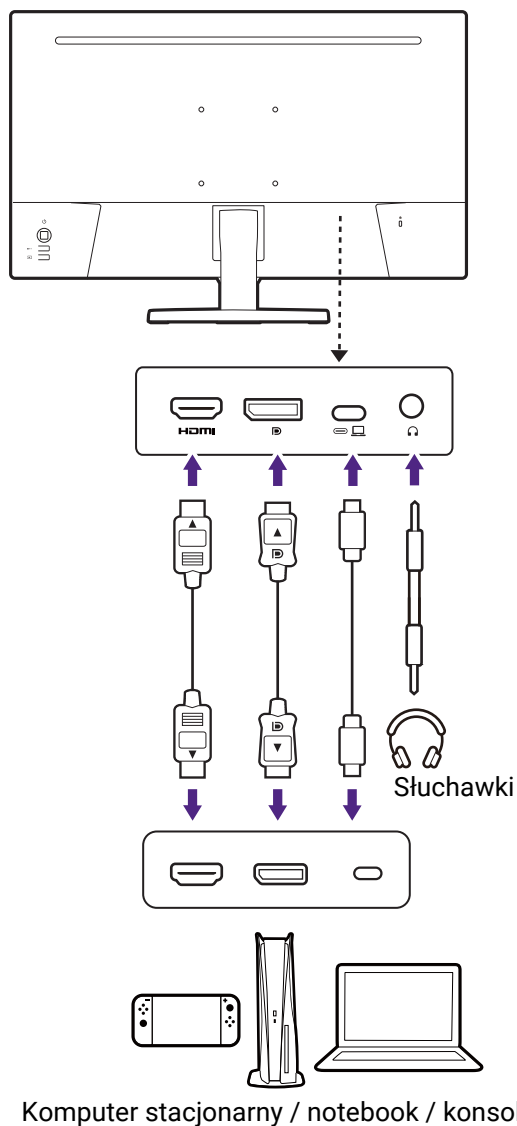

Dostarczanie zasilania z portów USB-C™ monitora

Funkcja dostarczania zasilania pozwala na zasilanie podłączonych urządzeń USB-C™. Dostępna moc jest różna w poszczególnych portach. Upewnij się, że urządzenia są podłączone do odpowiednich portów, aby zostały poprawnie uruchomione z wystarczającym zasilaniem.

EW270Q
Dostarczanie zasilania USB-C™
5V / 3A
9V / 3A
12V / 3A
15V / 3A
20V / 3,25A

- Podłączone urządzenie należy wyposażyć w złącze USB-C™, z obsługą funkcji ładowania za pośrednictwem dostarczania zasilania USB.
- Podłączone urządzenie należy ładować przy życiu portu USB-C™, nawet jeśli monitor znajduje się w trybie oszczędzania energii.*
- Zasilanie dostarczane przez USB wynosi do 65 W. Jeśli podłączone urządzenie wymaga zasilania o wartości większej niż 65W do pracy lub rozruchu (po rozładowaniu baterii), użyj oryginalnego zasilacza, dołączonego do urządzenia.
- Informacje są oparte na standardowych kryteriach testowania i są oferowane w celach referencyjnych. Ze względu na różne środowiska użytkownika zgodność nie jest gwarantowana. Jeśli używany jest kabel USB-C™ zakupiony oddzielnie, upewnij się, że kabel jest certyfikowany przez USB-IF i jest w pełni wyposażony, z funkcją dostarczania zasilania i funkcjami przesyłu wideo/audio/danych.



*: Opcja ładowania za pośrednictwem USB-C™ w trybie oszczędzania energii jest dostępna po włączeniu funkcji **Wybudzenie zasilania**. Przejdź do opcji **System > Ustaw. OSD > Wybudzenie zasilania** i wybierz **WLĄCZONY**.

Jak zainstalować sprzęt monitora



- Jeśli komputer jest włączony, przed przystąpieniem do dalszych czynności należy go wyłączyć. Nie należy podłączać monitora do zasilania ani go włączać, dopóki w instrukcji nie wystąpi takie zalecenie.
- Następujące ilustracje stanowią jedynie przykład. Wygląd produktu i dostępne wtyczki wejściowe i wyjściowe mogą się różnić w zależności od zakupionego modelu.
- Obsługiwane taktowanie może się różnić w zależności od sygnału wejściowego. Pobierz **Resolution file (Plik rozdzielczości)** z witryny internetowej (patrz [Wsparcie techniczne dla produktu na stronie 3](#)). Patrz „Wstępnie ustawione tryby wyświetlania” w **Resolution file (Pliku rozdzielczości)**, aby uzyskać więcej informacji.
- Unikaj naciskania palcami na powierzchnię ekranu.

1. Przyłączanie podstawy monitora.



Zachowaj ostrożność, aby nie doszło do uszkodzenia monitora. Położenie monitora powierzchnią ekranu na zszywacz biurowy lub myszkę spowoduje pęknięcie szkła lub uszkodzenie podłoża ekranu ciekłokrystalicznego unieważniając gwarancję. Przesuwanie monitora po powierzchni biurka spowoduje zarysowanie lub uszkodzenie obramowania i elementów sterujących monitora.

Otwórz opakowanie i usuń poduszkę zabezpieczającą tył monitora. Następnie wyjmij stojak i podstawę monitora.

Przymocuj stojak monitora do podstawy monitora w sposób przedstawiony na ilustracji.

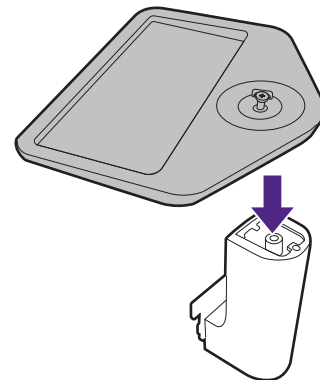

Podnieś pokrywę śruby motylkowej i dokręć śrubę zgodnie z rysunkiem. Następnie wciśnij pokrywę na miejsce.

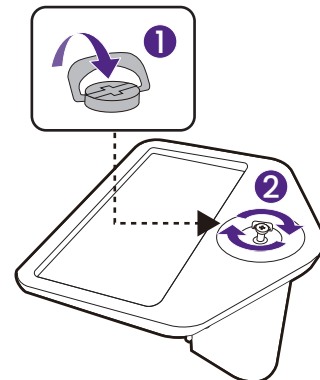

Ustaw końcówkę ramienia stojaka w odpowiednim położeniu w stosunku do monitora, a następnie pchnij ją aż do zatrzaśnięcia i zablokowania.

Ostrożnie unieś monitor, obróć go i postaw stojakiem na płaskiej, równej powierzchni.

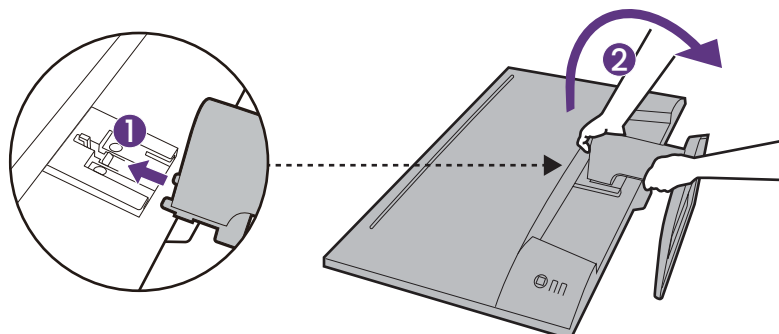

2. Podłączanie przewodu wideo.



Przewody obrazu dołączone do zestawu oraz gniazda przedstawione na ilustracjach w niniejszym dokumencie mogą wyglądać inaczej na różnych urządzeniach w zależności od regionu, w którym zostały zakupione.

Podłącz przewód wideo. Podłącz monitor do odpowiednich źródeł wideo przy użyciu kabli HDMI/DP/USB-C™ przedstawionych na ilustracji.

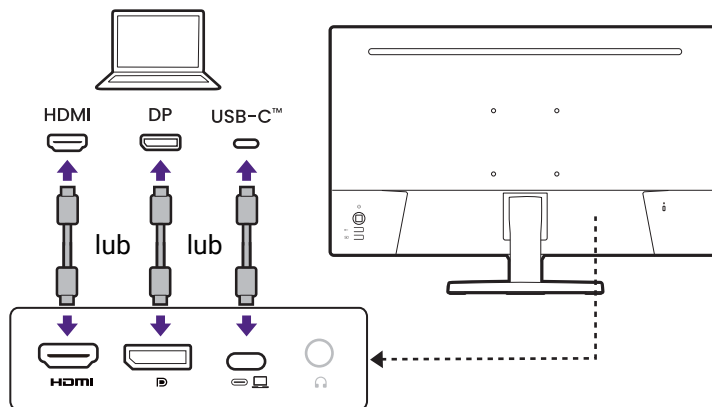

3. Podłączanie przewodu audio.

Możesz również podłączyć słuchawki/głośniki do gniazda słuchawkowego monitora, które znajdziesz z jego tyłu.

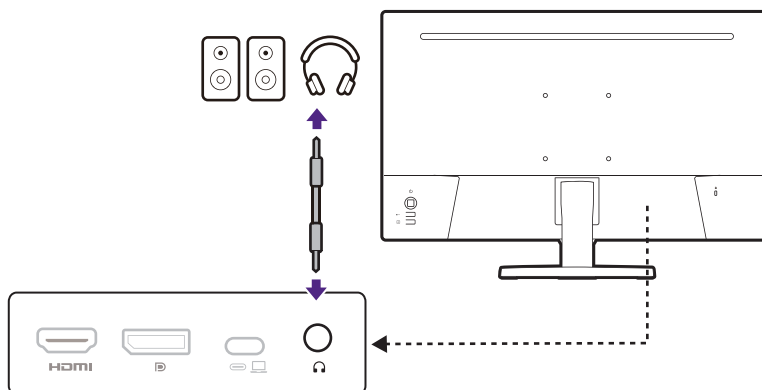

4. Ustaw kąt oglądania.

Można swobodnie regulować położenia ekranu korzystając z funkcji regulacji nachylenia i obracania monitora. Aby uzyskać szczegółowe informacje, sprawdź specyfikacje produktu w witrynie internetowej.

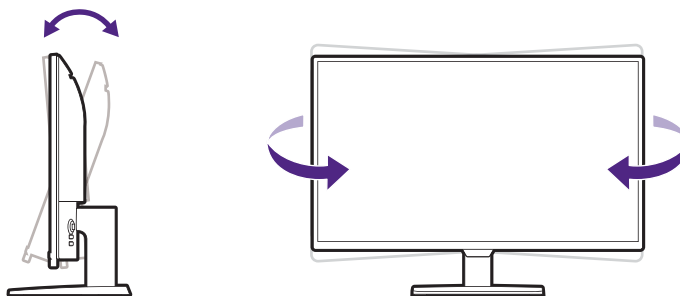

Twój monitor to monitor typu od krawędzi do krawędzi, z którym należy się obchodzić ostrożnie. Unikaj naciskania palcami na powierzchnię ekranu. Nie wolno wywierać nadmiernej siły na ekran.

5. Podłącz do zasilania.

Podłącz kabel zasilający do monitora i gniazdka zasilania sieciowego.





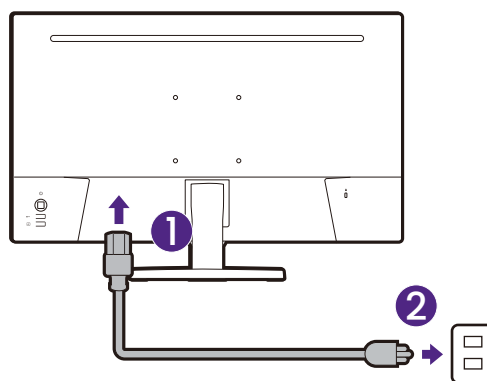

Obraz może różnić się w zależności od produktu dostępnego w danym regionie.



6. Włącz zasilanie.

Aby włączyć monitor, naciśnij przycisk zasilania znajdujący się na monitorze.

Włącz także komputer. W przypadku kilku źródeł wideo, naciśnij  /  /  /  na monitorze, aby wyświetlić menu wyboru wejścia. Wybierz jedno wejście na potrzeby wyświetlania.

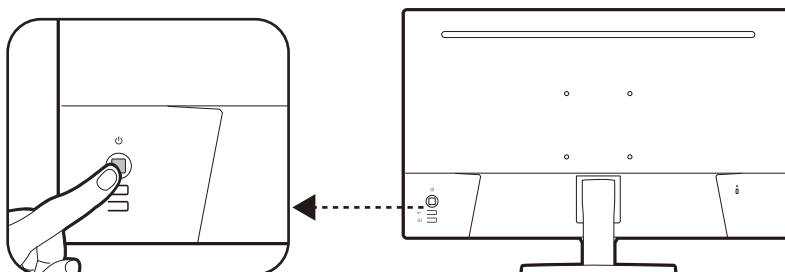

Aby wydłużyć okres użytkowania produktu, zalecamy korzystanie z funkcji zarządzania energią komputera.

Odłączanie stojaka oraz podstawy

1. Wyłącz monitor.

Wyłącz monitor oraz zasilanie przed odłączeniem kabla zasilającego. Wyłącz komputer przed odłączeniem kabla sygnałowego monitora.

2. Przygotowanie monitora i odpowiedniego miejsca.

Ułóż wyświetlacz ekranem w dół na czystej i miękkiej powierzchni. Można też włożyć monitor ponownie do opakowania używanego do przesyłania produktu.



Zachowaj ostrożność, aby nie doszło do uszkodzenia monitora. Położenie monitora powierzchnią ekranu na zszywacz biurowy lub myszkę spowoduje pęknięcie szkła lub uszkodzenie podłoża ekranu ciekłokrystalicznego unieważniając gwarancję. Przesuwanie monitora po powierzchni biurka spowoduje zarysowanie lub uszkodzenie obramowania i elementów sterujących monitora.

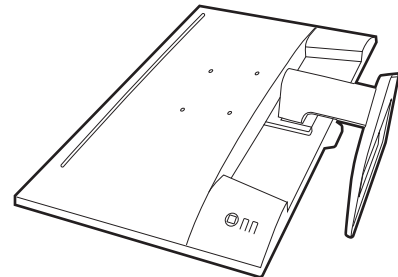

3. Zdemontuj stojak monitora.

Naciskając i przytrzymując przycisk szybkiego zwalniania (1), odłącz stojak od monitora (2).

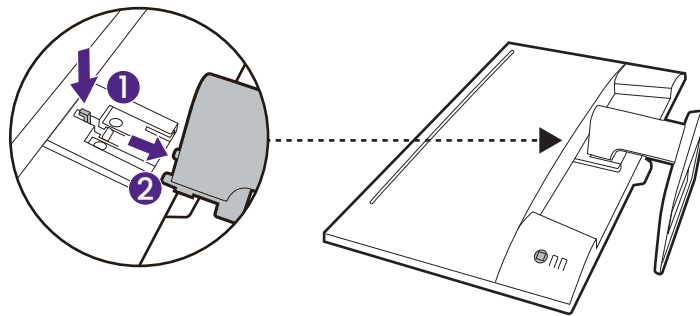

Aby przymocować lub odkręcić śrubę, potrzebny jest śrubokręt z płaską końcówką lub moneta.

4. Zdemontuj podstawę monitora.

Odkręć śrubę znajdującą się u dołu podstawy monitora i zdemontuj podstawę monitora, tak jak pokazano to na ilustracji.

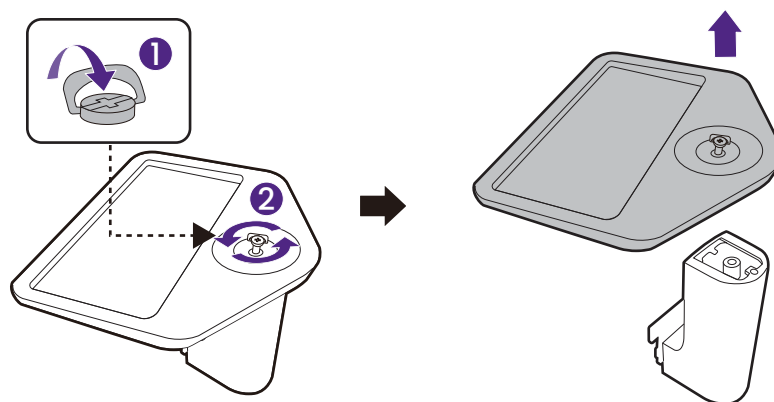

Jeżeli zamierzasz używać w przyszłości swego monitora na stojaku, podstawę monitora, stojak oraz śruby zachowaj gdzieś w bezpiecznym miejscu do wykorzystania w przyszłości.

Montaż monitora na ścianie/ramieniu monitora

Na tylnej powierzchni monitora znajduje się mocowanie standardu VESA, wzór 100 mm, pozwalające zainstalować ścienny wspornik montażowy lub ramię monitora (oba kupowane oddzielnie). Przed rozpoczęciem montażu monitora należy dokładnie przeczytać informacje dotyczące środków ostrożności.

Możesz odwiedzić stronę internetową BenQ, aby znaleźć dostępne ramiona monitora.

Środki ostrożności

- Zainstaluj monitor wraz z zestawem do montażu monitora na ścianie o płaskiej powierzchni.
- Upewnij się, że materiał, z którego wykonana jest ściana/biurko, oraz standardowy uchwyt ścienny/ramię (kupowane osobno) są wystarczająco stabilne, aby wytrzymać ciężar monitora. Informacja na temat wagi znajduje się w specyfikacji produktu w witrynie internetowej.
- Wyłącz monitor oraz zasilanie przed odłączeniem kabli od monitora.

1. Zdemontuj stojak monitora.

Ułóż wyświetlacz ekranem w dół na czystej i miękkiej powierzchni. Odłącz stojak monitora zgodnie z instrukcjami zamieszczonymi w punkcie [Odłączanie stojaka oraz podstawy na stronie 20](#).

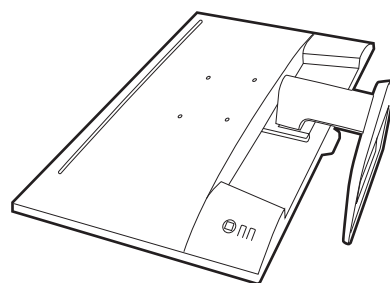

2. W celu zakończenia instalacji wykonuj polecenia zamieszczone w instrukcji ściennego/biurkowego wspornika montażowego.



Wspornik montażowy zgodny ze standardem VESA należy przymocować do monitora za pomocą czterech śrub M4 x 10 mm. Wszystkie śruby muszą zostać dobrze przykręcone i odpowiednio zabezpieczone. W celu montażu wspornika montażowego i uzyskania informacji na temat bezpieczeństwa należy się skonsultować z profesjonalnym monterem lub serwisem firmy BenQ.

Dostosowywanie ustawień monitora

Panel sterowania

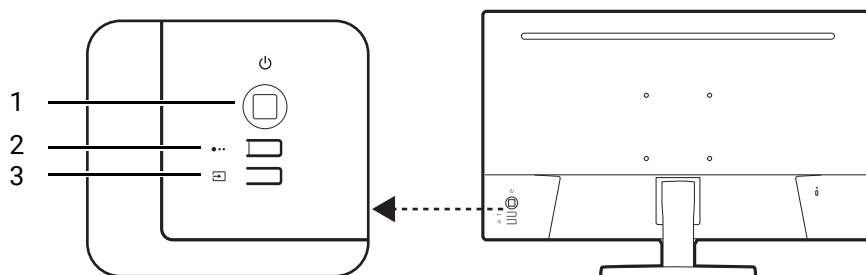





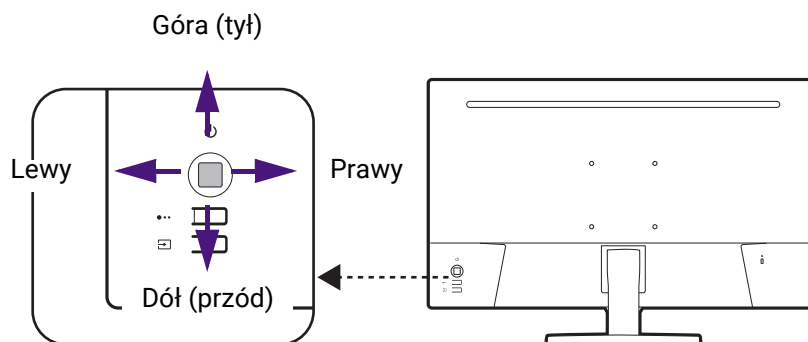

Nr	Nazwa	Opis
1.	Przycisk zasilania / Kontroler 5-kierunkowy	<ul style="list-style-type: none">• Włącza lub wyłącza zasilanie.• Dostęp do funkcji lub pozycji menu zgodnie z instrukcjami ikon ekranowych. Zapoznaj się z Kontroler 5-kierunkowy i podstawowe funkcje menu na stronie 23, aby uzyskać więcej informacji.
2.	Klawisz skrótu dla scenariusza	Przełącza na różne scenariusze.
3.	Klawisz skrótu wprowadzania	Dostęp do menu wyboru źródła wideo.

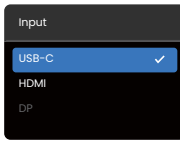
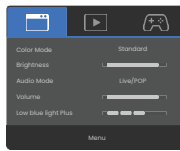
Kontroler 5-kierunkowy i podstawowe funkcje menu

Kontroler 5-kierunkowy znajduje się z tyłu monitora. Siedząc przed monitorem, poruszaj kontrolerem w kierunkach wskazywanych ikonami ekranowymi, aby przemieszczać się po menu i wykonywać operacje.









Ikona OSD	Obsługa kontrolera 5-kierunkowego	Funkcja
(Przy dostępnym wejściu wideo, gdy żadne menu nie zostało aktywowane)		
Nd.	Naciśnij środek	Aktywuje Krótkie menu .
Nd.	Przesuń 5-kierunkowy kontroler w żądanym kierunku	Włącza menu wyboru źródła wideo.
(Gdy zostało uruchomione menu wyboru źródła wideo)		
	Przesuń 5-kierunkowy kontroler w żądanym kierunku	Przełącza do żądanego źródła wejścia.
(Gdy Krótkie menu zostało aktywowane)		
	Przesunięcie w górę / w dół	Przechodzi do poprzedniego / następnego ustawienia menu.
	Przejdź w prawo / w lewo	<ul style="list-style-type: none"> Przechodzi do następnego / poprzedniego elementu menu. (Kiedy podświetlone jest Menu) Przesuń w lewo, aby zamknąć pozycję Krótkie menu; przesuń w prawo, aby uzyskać dostęp do menu głównego.
	Naciśnij środek	<ul style="list-style-type: none"> Zamyka Krótkie menu. (Kiedy podświetlone jest Menu) Umożliwia dostęp do menu głównego.
(Gdy menu główne zostało aktywowane)		
	Naciśnij środek	Potwierdza wybór.



Ikona OSD	Obsługa kontrolera 5-kierunkowego	Funkcja
	Przejdź w prawo	<ul style="list-style-type: none"> • Powoduje przejście do podmenu. • Potwierdza wybór.
	Przejdź w górę	<ul style="list-style-type: none"> • Przechodzi do poprzedniego elementu menu. • Służy do przejścia w górę / zwiększenia wartości.
	Przejdź w dół	<ul style="list-style-type: none"> • Przechodzi do następnego elementu menu. • Służy do przejścia w dół / zmniejszenia wartości.
	Przejdź w lewo	<ul style="list-style-type: none"> • Powraca do poprzedniego menu. • Wyjście z menu OSD.

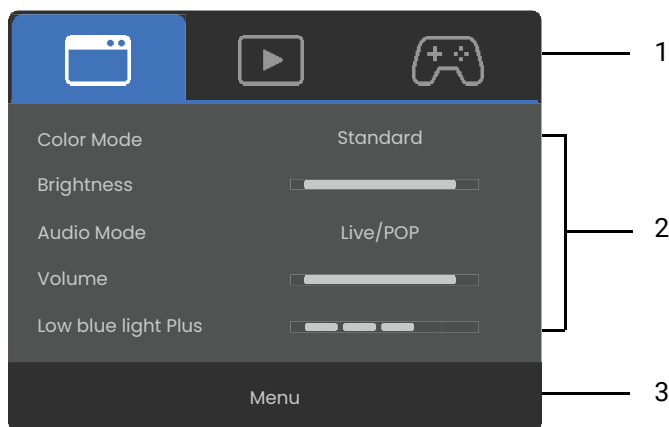

Praca z **Krótkie menu**

Menu **Krótkie menu** umożliwia szybki dostęp do zmiany niektórych ustawień monitora często dostosowywanych w zależności od scenariusza. Zapewnia również dostęp do menu głównego.

- Naciśnij , aby wyświetlić **Krótkie menu**.
- Naciśnij  /  dla różnych ustawień.
- Naciśnij  / , aby uzyskać dostęp do różnych opcji.
- Przejdź do **Menu** i naciśnij , aby uzyskać dostęp do głównego menu. Naciśnij , aby wyjść z **Krótkie menu**.



Nr.	Element	Opis
1.	Scenariusze	<p>Wyświetlane są opcje scenariusza i bieżące ustawienie.</p> <p>Naciśnij  / , aby przełączać pomiędzy wszystkimi scenariuszami.</p>

Nr.	Element	Opis
2.	Szybkie ustawienia	Naciśnij  /  , aby dokonać korekt. Domyślne menu ustawień różni się w zależności od scenariusza i wprowadzanie korekt w niektórych trybach kolorów może być niemożliwe. Patrz Dostępne opcje menu dla każdego Tryb koloru na stronie 36 , aby poznać dostępne opcje dla każdego trybu koloru.
3.	Menu główne	Umożliwia dostęp do menu głównego. Zapoznaj się z Poruszanie się po menu głównym na stronie 30 , aby uzyskać więcej informacji.



Konfigurowanie monitora do różnych scenariuszy

Monitor może być używany do różnych zadań i mogą być wymagane różne ustawienia. Zapisz trzy zestawy preferowanych ustawień, odpowiednio do pracy/nauki, odtwarzania video/audio i gier, i zastosuj je jednym kliknięciem.

Przełączanie do scenariusza

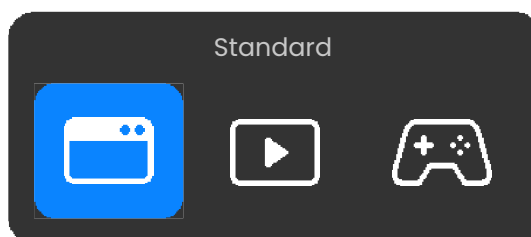



Naciśnij klawisz skrótu dla scenariusza na panelu sterowania.



Naciskaj kilkakrotnie przycisk  / , aby wybrać scenariusz. Naciśnij , aby zapisać i wyjść.

Szybka personalizacja ustawień dla scenariusza

Zestaw ustawień wyświetlania i dźwięków jest wstępnie zdefiniowany dla danego scenariusza. Ustawienia można łatwo zmienić i zapisać z i na **Krótkie menu**.

1. Naciśnij , aby wyświetlić **Krótkie menu**.
2. Naciśnij  / , aby wybrać scenariusz.
3. Naciśnij , aby uzyskać dostęp do innych ustawień i wprowadzić zmiany.

4. Naciśnij , aby zapisać i wyjść.

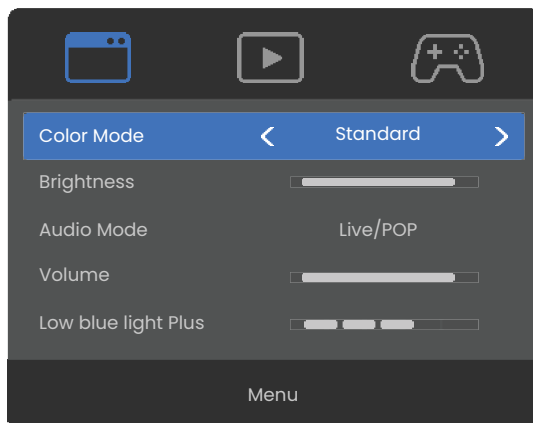

W przypadku ręcznej zmiany ustawień z poziomu menu głównego, ustawienia scenariusza zostaną odpowiednio zaktualizowane.

Regulowane ustawienia OSD

Chociaż niektóre ustawienia (np. język OSD) są zmieniane i zaczynają obowiązywać natychmiast, niezależnie od innych ustawień monitora lub wejść, większość ustawień OSD można regulować i zapisywać zgodnie z wejściami, trybami kolorów lub scenariuszami. Jako wejście wybierany jest tryb kolorów lub scenariusz, a następnie stosowane są żądane ustawienia.

Element	Opis
Jasność/Jasność (Wł. V.O.)	Zapisane i zastosowane według trybu koloru.
Kontrast	
Ostrość	
Saturacja	
Gamma	
Temp. barwowa	
Visual Optimizer	
Oslabienie koloru	Zapisane i zastosowane przez przełącznik scenariusza.
Low Blue Light Plus	
Audio	Zapisane i zastosowane przez przełącznik wejść.
Scenariusz	
Zakr. RGB PC	

Szybkie przełączanie wejść

Naciśnij klawisz skrótu wprowadzania na monitorze, aby wyświetlić menu wyboru wejściowego. Naciśnij kilkakrotnie ten sam klawisz, aby przełączać dostępne źródła wideo. Jeśli funkcja **HDMI CEC** jest włączona, wejście HDMI może wyświetlać nazwę podłączonej konsoli. Zapoznaj się z [HDMI CEC na stronie 32](#), aby uzyskać więcej informacji.

Automatyczna regulacja jasności ekranu (**Visual Optimizer**)



Funkcja **Visual Optimizer** działa tylko w określonych trybach koloru. Jeśli dany tryb jest niedostępny, opcje menu będą wyszarzone.

Wbudowany czujnik światła współpracuje z technologią Visual Optimizer w celu wykrywania światła otoczenia, jasności i temperatury barwowej obrazu, a następnie automatycznie dostosowuje ustawienia ekranu. Umożliwia ustawienie szczegółów obrazu tak, aby ograniczyć zmęczenie oczu.

Aby włączyć tę funkcję, przejdź do **Eye Care > Visual Optimizer**. Można wybrać jednoczesną regulację jasności i temperatury barwowej lub tylko jasności. Zakończenie regulacji zajmuje kilka sekund.



- Na działanie funkcji **Visual Optimizer** mogą mieć wpływ źródła światła i kąt nachylenia monitora. W ustawieniu **Eye Care > Visual Optimizer > Czulość czujnika** razie potrzeby można zwiększyć czulość czujnika światła. Zapoznaj się z [strona 40](#), aby uzyskać więcej informacji.
- Aby sprawdzić warunki oświetlenia wokół monitora, włącz **Światłomierz** z **Eye Care > Visual Optimizer**. Światłomierz jest wyświetlany na ekranie, gdy zmienia się oświetlenie otoczenia.

Optymalizacja kontrastu obrazu przez **Local Contrast** (tylko wybrane tryby koloru)

Przy włączonej opcji **Local Contrast** można dynamicznie dostosowywać kontrast obrazu zgodnie z wyświetlaną zawartością. Funkcja ta pomaga zapewnić optymalną prezentację szczegółów, co jest szczególnie korzystne w przypadku treści HDR, gdzie szczegóły w ciemnych obszarach są łatwo tracone.

1. Naciśnij, aby wyświetlić **Krótkie menu**.
2. Przejdź do opcji **Menu > Tryb koloru**, aby wybrać żądany tryb koloru.
3. W wybranym trybie włącz opcję **Local Contrast**.

Włączanie funkcji HDR



Aby włączyć funkcję HDR, należy upewnić się, że urządzenie źródłowe, kabel wideo i zawartość multimedialna są zgodne z HDR.

Gdy zawartość wejściowa jest zgodna z HDR, na ekranie wyświetlany jest komunikat OSD **HDR: Wł.** Funkcja HDR została prawidłowo włączona.

Można przełączać między trybami kolorów według preferencji. W tym przypadku wszystkie dostępne opcje w obszarze **Tryb koloru** obsługują treści HDR. Każdy tryb HDR ma określone domyślne ustawienia ekranu, które można regulować. Zapoznaj się z rozdziałem [Dostępne opcje menu dla każdego Tryb koloru na stronie 36](#), aby uzyskać informacje o dostępnych opcjach menu.

Aktywowanie zmiennej częstotliwości odświeżania (VRR)

Ten monitor obsługuje technologię zmiennej częstotliwości odświeżania (VRR), która pomaga wyeliminować przerywanie miganie lub drżenie obrazu podczas gry.

1. Należy używać zgodnych kart graficznych (GPU) z najnowszymi sterownikami. Aby sprawdzić obsługiwane technologie, odwiedź witrynę producenta swojej karty graficznej.
2. Upewnij się, że wejście wideo jest prawidłowo podłączone. Zapoznaj się z [Podłączanie przewodu wideo. na stronie 18](#), aby uzyskać więcej informacji. Dostępne menu może być różne w zależności od podłączonego źródła wideo.
 - Monitor spełnia warunki certyfikatu FreeSync, gdy wejście odbywa się przez DP/USB-C™.Funkcję VRR można włączyć za pomocą  > **Menu** > **System** > **Zaawan.** > **FreeSync Premium**. Obsługiwane zmienne częstotliwości odświeżania (VRR) wynoszą od 48–200 Hz.
 - Gdy sygnał wejściowy jest przesyłany przez złącze HDMI, włącz VRR za pomocą  > **Menu** > **System** > **Zaawan.** > **VRR**. Obsługiwane zmienne częstotliwości odświeżania mieszczą się w zakresie 48–144 Hz.
3. Upewnij się, że karta graficzna i konsola do gier obsługują VRR za pośrednictwem portu wejścia wideo monitora. Włącz funkcję VRR z ustawień karty graficznej lub konsoli do gier.



- Zaleca się aktualizację karty graficznej i systemu operacyjnego do najnowszej wersji sterownika, aby uniknąć ewentualnych problemów z kompatybilnością.
- Jako że typy i specyfikacje kart graficznych różnią się między sobą, w przypadku jakichkolwiek pytań związanych z wydajnością VRR należy skontaktować się z producentem karty graficznej.

Wybór trybu dźwięku

Dostępnych jest kilka korektorów dźwięku do odtwarzania dźwięku w różnych scenariuszach.

1. Przejdź do opcji  > **Menu** > **Audio** > **Tryb audio**.
2. Wybierz jedną opcję z listy. Zapoznaj się z [Tryb audio na stronie 37](#), aby uzyskać więcej informacji.

Aby samodzielnie ustawić tryb audio, wybierz **Użytk.** z **Tryb audio**. Dostosuj głośność różnych pasm częstotliwości, aby personalizować tryb.

Wybieranie właściwego trybu koloru

Monitor zapewnia różne kilka trybów koloru odpowiednich dla różnych typów obrazów. Patrz [Tryb koloru na stronie 33](#), aby uzyskać informacje o wszystkich dostępnych trybach koloru.

1. Naciśnij , aby wyświetlić **Krótkie menu**.
2. Przejdź do opcji **Menu** > **Tryb koloru**, aby wybrać żądany tryb koloru.
3. W każdym trybie dostosuj i zapisz ustawienia odpowiednio do swoich potrzeb.

Praca z produktem z serii Mac

Monitor można podłączyć do urządzenia z serii Mac. Należy pamiętać, że kompatybilność zależy od wydajności i specyfikacji procesora Mac w produkcie Mac i może ulec zmianie bez wcześniejszego powiadomienia.

- Podczas podłączania monitora do produktu Mac zaleca się bezpośrednie połączenie za pomocą przewodu Thunderbolt lub USB-C™ (jeśli jest dostępny zarówno na komputerze Mac, jak i na monitorze) w celu zapewnienia dobrej jakości obrazu. Patrz [Podłączanie przewodu wideo. na stronie 18](#), aby uzyskać szczegóły.
- Aby zmniejszyć różnicę kolorów, zaleca się ustawienie trybu obrazu (tryb koloru) monitora na tryb **M-book**, **Display P3**, lub **DCI-P3** (jeśli jest dostępny). Szczegóły można znaleźć w rozdziale [Tryb koloru na stronie 33](#).
- Jeśli monitor obsługuje określone oprogramowanie BenQ, sprawdź stronę internetową oprogramowania na stronie www.BenQ.com, aby sprawdzić, czy działa ono na danym produkcie Mac.

W przypadku pytań dotyczących zgodności z produktami Mac, odwiedź stronę Support.BenQ.com i sprawdź powiązane tematy w obszarze **FAQ** lub **Wiedza**.

Włączanie ułatwienia widzenia kolorów (**Oslabienie koloru**)

Opcja **Oslabienie koloru** to funkcja ułatwiająca rozróżnianie kolorów osobom mającym z tym trudności. Monitor jest wyposażony w filtr czerwony i zielony.

1. Naciśnij , aby wyświetlić **Krótkie menu**.
2. Przejdź do opcji **Menu > Eye Care > Oslabienie koloru**.
3. Przesuń, aby dostosować wartość filtra czerwonego lub zielonego. Im większa wartość, tym mocniejszy efekt.

Praca z technologią obsługi formatu wideo

Monitor obsługuje odtwarzanie filmów 24P, jeśli zostały oryginalnie wyprodukowane z taką częstotliwością. Dzięki technologii obsługi formatu wideo monitor wyświetla takie filmy w odpowiedniej szybkości klatek bez żadnych pominięć, które zniekształciłyby źródłowy obraz wideo. Ta funkcja jest włączana automatycznie, gdy kompatybilna zawartość jest dostępna dla monitora.



Monitor obsługuje rozdzielczość 1920x1080 przy 24 Hz oraz 3840x2160 przy 24 Hz. Pamiętaj, że rozdzielczość 2560x1440 przy 24 Hz nie jest obsługiwana.

Poruszanie się po menu głównym

Z menu OSD (menu ekranowe) można korzystać w celu dostosowywania wszystkich ustawień monitora.

Naciśnij , aby wyświetlić **Krótkie menu**, i wybierz **Menu**, aby uzyskać dostęp do menu głównego. Szczegóły znaleźć można w rozdziale [Kontroler 5-kierunkowy i podstawowe funkcje menu na stronie 23](#).

Dostępne opcje menu mogą się różnić w zależności od źródła sygnału wejściowego, funkcji oraz ustawień. Niedostępne opcje menu zostaną wyszarzone. Niedostępne przyciski będą nieaktywne, a odpowiednie ikony menu ekranowego znikną. W przypadku modeli bez niektórych funkcji ich ustawienia i powiązane pozycje nie będą wyświetlane w menu.



Języki menu OSD mogą różnić się w przypadku produktu dostarczanego w Twoim regionie, należy zapoznać się z tematem [Język na stronie 42](#) w punktach **System** i **Ustaw. OSD**, aby uzyskać więcej szczegółowych informacji.









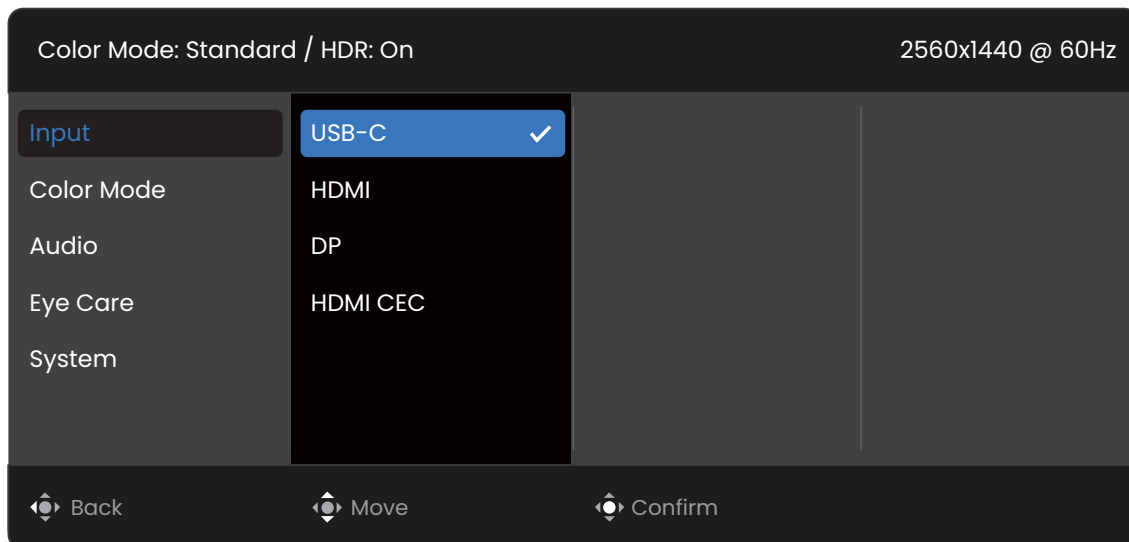

Więcej informacji dotyczących każdego menu można znaleźć na następujących stronach:

- [Menu Wejście na stronie 31](#)
- [Menu Tryb koloru na stronie 33](#)
- [Menu Audio na stronie 37](#)
- [Menu Eye Care na stronie 39](#)
- [Menu System na stronie 41](#)

Menu Wejście

Dostępne opcje menu mogą się różnić w zależności od źródła sygnału wejściowego, funkcji oraz ustawień. Niedostępne opcje menu zostaną wyszarzone. Niedostępne przyciski będą nieaktywne, a odpowiednie ikony menu ekranowego znikną. W przypadku modeli bez niektórych funkcji ich ustawienia i powiązane pozycje nie będą wyświetlane w menu.



1. Naciśnij , aby wyświetlić **Krótkie menu**.
2. Wybierz **Menu z Krótkie menu**.
3. Użyj przycisków  lub , aby wybrać opcję **Wejście**.
4. Aby przejść do podmenu, wybierz , a następnie użyj przycisku  lub , aby wybrać element menu.
5. Aby wprowadzić zmiany, użyj przycisku  lub , albo naciśnij , aby zatwierdzić wybór.
6. Aby powrócić do poprzedniego menu, wybierz .
7. Aby wyjść z menu, wybierz .









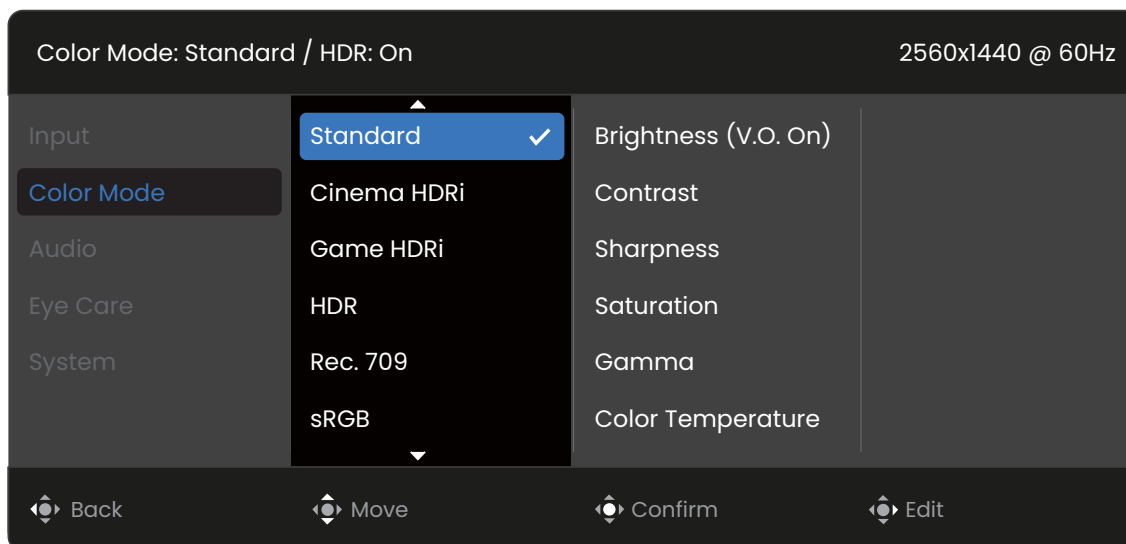

Element	Funkcja	Zakres
USB-C	To ustawienie należy wykorzystywać do zmiany sygnału wejściowego odpowiedniego dla typu stosowanego złącza kabla sygnału wizji. Jeśli funkcja HDMI CEC jest włączona, wejście HDMI może wyświetlać nazwę podłączonej konsoli.	
HDMI		
DP		

Element	Funkcja	Zakres
HDMI CEC	<p>Włączenie tej opcji umożliwia sterowanie monitorem i urządzeniami zgodnymi HDMI CEC (ang. Consumer Electronics Control) za pośrednictwem połączenia HDMI. Dostępne elementy sterujące różnią się w zależności od urządzenia.</p> <p>Aktualnie testowane kompatybilne urządzenia to:</p> <ul style="list-style-type: none"> • PS5, PS4 • Xbox One, Xbox Series X/S • Switch 	<ul style="list-style-type: none"> • WLĄCZONY • WYŁĄCZ.

Menu Tryb koloru

Dostępne opcje menu mogą się różnić w zależności od źródła sygnału wejściowego, funkcji oraz ustawień. Niedostępne opcje menu zostaną wyszarzone. Niedostępne przyciski będą nieaktywne, a odpowiednie ikony menu ekranowego znikną. W przypadku modeli bez niektórych funkcji ich ustawienia i powiązane pozycje nie będą wyświetlane w menu.



1. Naciśnij , aby wyświetlić **Krótkie menu**.
2. Wybierz **Menu z Krótkie menu**.
3. Użyj przycisków  lub , aby wybrać opcję **Tryb koloru**.
4. Aby przejść do podmenu, wybierz , a następnie użyj przycisku  lub , aby wybrać element menu.
5. Aby wprowadzić zmiany, użyj przycisku  lub , albo naciśnij , aby zatwierdzić wybór.
6. Aby powrócić do poprzedniego menu, wybierz .
7. Aby wyjść z menu, wybierz .

Element	Funkcja	Zakres
Tryb koloru	Wybierz taki tryb koloru, który najlepiej odpowiada obrazom wyświetlanym na ekranie. Wybrany tryb można dostosować w zależności od potrzeb. Dostępne opcje menu mogą się różnić w zależności od źródła sygnału wejściowego, funkcji oraz ustawień.	

Element	Funkcja	Zakres
	Standard	Dla podstawowych aplikacji komputera PC.
	Kino HDRi	Koncentruje się na równowadze każdego koloru i zwiększeniu kontrastu, aby zapewnić stabilne odwzorowanie kolorów.
	Gry HDRi	Podkreśla kolor czerwony, aby lepiej wyświetlać ludzkie odcienie skóry, skały, cegły, skórę i elementy ognia, które pojawiają się w grach.
	HDR	Dla lepszej reprezentacji dopasowania kolorów z użyciem technologii High Dynamic Range (HDR).  Dostępne tylko w przypadku wykrycia treści HDR.
	Rec. 709	Do lepszej reprezentacji dopasowania kolorów z użyciem Standardu Rec. 709.
	sRGB	Do lepszej reprezentacji dopasowania kolorów z urządzeniami peryferyjnymi obsługującymi technologię sRGB.
	Gry	Dostosowany zwłaszcza do unikalnych, nasyconych kolorów i żywego stylu graficznego. Tryb ten sprawdza się szczególnie w przypadku gier, które charakteryzują się nieco wyższą temperaturą kolorów i łagodniejszym kontrastem, poprawiając wrażenia wizualne dzięki zrównoważonemu, wciągającemu wyglądowi.
	Użytk.	Stosuje kombinację ustawień obrazu zdefiniowaną przez użytkownika.
		<ul style="list-style-type: none"> • Jasność / Jasność (Wł. V.O.) • Kontrast • Ostrość • Saturacja (tylko wybrane tryby koloru) • Gamma (tylko wybrane tryby koloru) • Temp. barwowa (tylko wybrane tryby koloru) • Local Contrast (tylko wybrane tryby koloru) • Resetować kolor

Dostępne opcje menu mogą się różnić w zależności od źródła sygnału wejściowego, funkcji oraz ustawień. Zapoznaj się z [Dostępne opcje menu dla każdego Tryb koloru na stronie 36](#), aby uzyskać więcej informacji.

Element	Funkcja	Zakres
Jasność / Jasność (Wł. V.O.)	Dostosowuje równowagę jasnych i ciemnych odcieni.	Od 0 do 100
Kontrast	Dostosowuje wielkość różnicy pomiędzy ciemnymi i jasnymi miejscami.	Od 0 do 100

Element	Funkcja		Zakres
Ostrość	Dostosowuje czystość i widoczność krawędzi obiektów obrazu.		Od 1 do 10
Saturacja (tylko wybrane tryby koloru)	Regulacja stopnia czystości kolorów.		Od 0 do 100
Gamma (tylko wybrane tryby koloru)	Reguluje sygnał luminancji.		
Temp. barwowa (tylko wybrane tryby koloru)	Normalny	Umożliwia oglądanie obrazu wideo lub fotografii, wyświetlanych w naturalnych kolorach. Jest to domyślne, fabryczne ustawienie koloru.	
	Niebieskawy	Powoduje zastosowanie chłodnego zabarwienia obrazu i jest fabrycznym wstępnie ustalonym ustawieniem standardu białego koloru dla komputerów PC.	
	Czerwonawy	Powoduje zastosowanie ciepłego zabarwienia obrazu i jest fabrycznym wstępnie ustalonym ustawieniem standardu białego koloru dla papieru gazetowego.	
	Zdef. użytk.	Można dostosowywać mieszanie czerwonego, zielonego i niebieskiego koloru podstawowego w celu wprowadzania zmian zabarwienia kolorów obrazu. Przejdź do kolejno następujących po sobie menu R (czerwony), G (zielony) i B (niebieski), aby zmienić ustawienia. Zmniejszanie wartości dla jednego lub więcej kolorów będzie powodować zmniejszenie odpowiadającego im wpływu na zabarwienie kolorów obrazu. (Na przykład, w miarę zmniejszania poziomu koloru Niebieski obraz będzie nabierał stopniowo zabarwienia żółtawego. Gdy jest zmniejszany poziom zieleni, zabarwienie obrazu będzie stawać się purpurowe.)	<ul style="list-style-type: none"> • R (0–100) • G (0–100) • B (0–100)
Local Contrast (tylko wybrane tryby koloru)	Technologia automatycznej regulacji kontrastu w czasie rzeczywistym zapewnia optymalną prezentację szczegółów w różnych warunkach otoczenia.		<ul style="list-style-type: none"> • WLĄCZONY • WYŁĄCZ.

Element	Funkcja	Zakres
Resetować kolor	Resetuje niestandardowe ustawienia kolorów na domyślne wartości fabryczne.	<ul style="list-style-type: none"> • TAK • NIE

Dostępne opcje menu dla każdego Tryb koloru

W zależności od ustawionej opcji **Tryb koloru** dostępne opcje regulacji koloru mogą być różne. Lista służy wyłącznie jako odniesienie, ponieważ dostępne opcje również różnią się w zależności od wejścia. Niedostępne opcje menu zostaną wyszarzone.

Tryb koloru	Ustawienia							
	Standard	Kino HDRi	Gry HDRi	HDR	Rec. 709	sRGB	Gry	Użytk.
Visual Optimizer	V	V	V	X	X	X	V	V
Jasność / Jasność (Wł. V.O.)	V	V	V	V	V	V	V	V
Kontrast	V	V	V	V	V	V	V	V
Ostrość	V	V	V	V	V	V	V	V
Saturacja	V	V	V	X	X	X	V	V
Gamma	V	X	X	X	X	X	V	V
Temp. barwowa (Normalny/ Niebieskawo/ Czerwonawy)	V	X	X	X	X	X	X	V
Temp. barwowa (Zdef. użytk.)	X	X	X	X	X	X	X	V
Local Contrast	V	V	V	X	X	X	V	V
Low Blue Light Plus	V	V	V	X	X	X	V	V
Oslabienie koloru	V	V	V	X	X	X	V	V









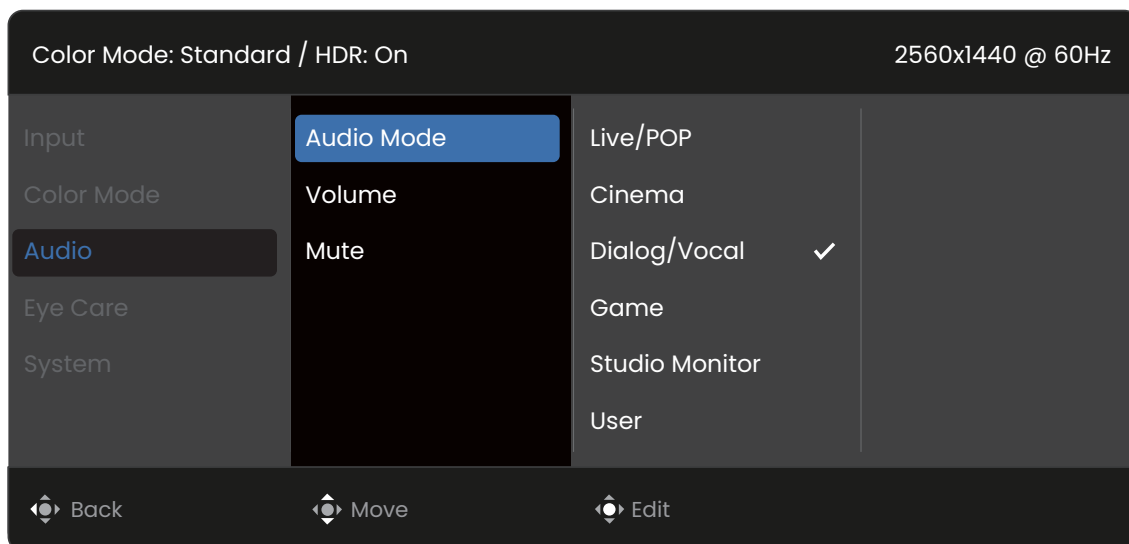



- V: Dostępne.
- X: Niedostępne.

Menu Audio

Dostępne opcje menu mogą się różnić w zależności od źródła sygnału wejściowego, funkcji oraz ustawień. Niedostępne opcje menu zostaną wyszarzone. Niedostępne przyciski będą nieaktywne, a odpowiednie ikony menu ekranowego znikną. W przypadku modeli bez niektórych funkcji ich ustawienia i powiązane pozycje nie będą wyświetlane w menu.



1. Naciśnij , aby wyświetlić **Krótkie menu**.
2. Wybierz **Menu z Krótkie menu**.
3. Użyj przycisków  lub , aby wybrać opcję **Audio**.
4. Aby przejść do podmenu, wybierz , a następnie użyj przycisku  lub , aby wybrać element menu.
5. Aby wprowadzić zmiany, użyj przycisku  lub , albo naciśnij , aby zatwierdzić wybór.
6. Aby powrócić do poprzedniego menu, wybierz .









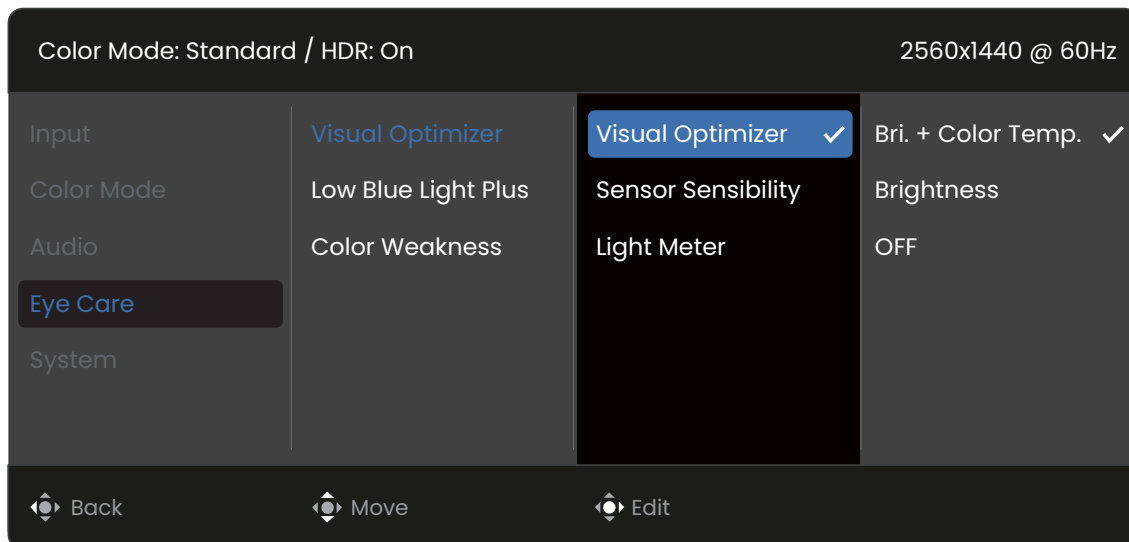

Element	Funkcja	Zakres	
Tryb audio	Wybiera jeden z korektorów, aby uzyskać najlepszy efekt audio w określonych scenariuszach.		
	Na żywo/Pop	Utrzymuje harmonię muzyki i wokalu jak w występie na żywo.	
	Kino	Poprawia bas przy jednoczesnym utrzymaniu czystego wokalu.	
	Rozmowy/Wokal	Redukuje szum w celu poprawienia jakości czystości dźwięku.	

Element	Funkcja	Zakres
	Gry	Poprawia pozycjonowanie dźwięku, aby słuchacz mógł zidentyfikować jego lokalizację lub miejsca dochodzenia poszczególnych dźwięków np. lecącej kuli lub kroków wroga.
	Monitoring studyjny	Odtwarza najbardziej realistyczny możliwy dźwięk bez dodawania efektów dźwiękowych, zapewniając mniejszy hałas i wyższą rozdzielczość. Tryb ten przeznaczony jest dla twórców audio, takich jak twórców podcastów.
	Użytk.	Umożliwia regulację głośności różnych pasm częstotliwości i dostosowanie własnego korektora.
Głośność	Regulacja głośności.	Od 0 do 50
Wycisz	Wycisza sygnał wejściowy dźwięku.	• WLĄCZONY • WYŁĄCZ.

Menu Eye Care

Dostępne opcje menu mogą się różnić w zależności od źródła sygnału wejściowego, funkcji oraz ustawień. Niedostępne opcje menu zostaną wyszarzone. Niedostępne przyciski będą nieaktywne, a odpowiednie ikony menu ekranowego znikną. W przypadku modeli bez niektórych funkcji ich ustawienia i powiązane pozycje nie będą wyświetlane w menu.



1. Naciśnij , aby wyświetlić **Krótkie menu**.
2. Wybierz **Menu z Krótkie menu**.
3. Użyj przycisków  lub , aby wybrać opcję **Eye Care**.
4. Aby przejść do podmenu, wybierz , a następnie użyj przycisku  lub , aby wybrać element menu.
5. Aby wprowadzić zmiany, użyj przycisku  lub , albo naciśnij , aby zatwierdzić wybór.
6. Aby powrócić do poprzedniego menu, wybierz .









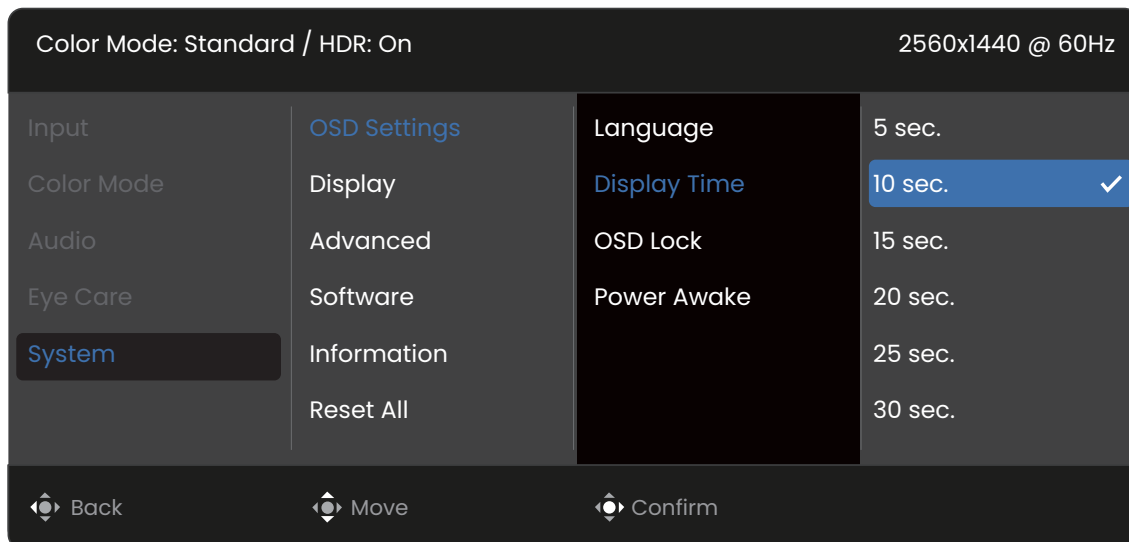

Element	Funkcja	Zakres
Visual Optimizer	Visual Optimizer	<p>Służy do włączania i wyłączenia funkcji Visual Optimizer. Wbudowany czujnik światła współpracuje z technologią Visual Optimizer w celu wykrywania światła otoczenia, jasności i temperatury barwowej obrazu, a następnie automatycznie dostosowuje ustawienia ekranu.</p> <p>Można wybrać jednoczesną regulację jasności i temperatury barwowej lub tylko jasności.</p>
		<ul style="list-style-type: none"> • Jas. + Temp. barw. • Jasność • WYŁĄCZ.



Element	Funkcja		Zakres
	Czułość czujnika	Dostosowuje czułość czujnika światła w celu zmiany zakresu jasności, która ma być wykrywana. Może to być przydatne do korekcji nierównomiernego oświetlenia podczas wykrywania światła.	Od 0 do 10
	Światłomierz	Ustawienie wyświetlania na ekranie warunków oświetlenia wokół monitora.	• WLĄCZONY • WYŁĄCZ.
Low Blue Light Plus	<p>Powoduje zmniejszenie intensywności niebieskiego światła na ekranie, aby zmniejszyć ryzyko ekspozycji oczu na niebieskie światło.</p>  <p>Im wyższa wartość tym bardziej obniżona zostaje ilość niebieskiego światła.</p>		Od 0 do 5
Oslabienie koloru	<p>Umożliwia dostosowanie wyświetlania kolorów w celu ułatwienia ich rozróżniania osobom mającym z tym trudności. Przesuń, aby ustawić filtr czerwony (R) lub zielony (G). Im większa wartość, tym mocniejszy efekt.</p>		R: Od 0 do 10 G: Od 0 do 10



Menu System



Dostępne opcje menu mogą się różnić w zależności od źródła sygnału wejściowego, funkcji oraz ustawień. Niedostępne opcje menu zostaną wyszarzone. Niedostępne przyciski będą nieaktywne, a odpowiednie ikony menu ekranowego znikną. W przypadku modeli bez niektórych funkcji ich ustawienia i powiązane pozycje nie będą wyświetlane w menu.



1. Naciśnij , aby wyświetlić **Krótkie menu**.
2. Wybierz **Menu z Krótkie menu**.
3. Użyj przycisków  lub , aby wybrać opcję **System**.
4. Aby przejść do podmenu, wybierz , a następnie użyj przycisku  lub , aby wybrać element menu.
5. Aby wprowadzić zmiany, użyj przycisku  lub , albo naciśnij , aby zatwierdzić wybór.
6. Aby powrócić do poprzedniego menu, wybierz .

Element	Funkcja		Zakres
Ustaw. OSD	Język	<p>Umożliwia ustawienie języka wyświetlania menu OSD.</p>  <p>Opcje językowe wyświetlane w danym menu OSD mogą różnić się od opcji przedstawionych w kolumnie z prawej strony w zależności od produktu dostarczanego do danego regionu.</p>	<ul style="list-style-type: none"> • English • Français • Deutsch • Italiano • Español • Polski • Český • Magyar • Română • Nederlands • Русский • Svenska • Português • العربية • 日本語 • 한국어 • 繁體中文 • 简体中文 • Українська • Български • Ελληνικά
	Czas wyświetlania	Dostosowuje czas wyświetlania menu OSD.	<ul style="list-style-type: none"> • 5 sek. • 10 sek. • 15 sek. • 20 sek. • 25 sek. • 30 sek.
	Blokada OSD	<p>Zapobiega przypadkowym zmianom wszystkich ustawień monitora. Kiedy ta funkcja jest aktywna, zostaje wyłączone operowanie elementami sterowania OSD oraz przyciskami skrótów.</p>  <p>Aby odblokować elementy sterujące OSD, naciśnij i przytrzymaj dowolny przycisk przez 10 sekund.</p>	

Element	Funkcja	Zakres
	<p>Wybudzenie zasilania</p> <p>Jeśli ta funkcja jest wyłączona, port USB-C™ nie ma zasilania, gdy monitor jest w trybie czuwania.</p> <p>Aby w porcie USB-C™ było zasilanie w trybie czuwania monitora, zmień to ustawienie na WLĄCZONY.</p>	<p>• WLĄCZONY</p> <p>• WYŁĄCZ.</p>
Wyśw.	<p>Tryb wyświetlania</p> <p>Dzięki tej funkcji, obraz o proporcjach innych niż 16:9, jest wyświetlany bez zniekształceń geometrycznych.</p>	
	<p>Pełny</p> <p>Skalowanie obrazu wejściowego tak, że całkowicie wypełnia ekran. Doskonałe ustawienie do obrazu o proporcjach 16:9.</p>	
	<p>Format obrazu</p> <p>Obraz wejściowy jest wyświetlany bez zniekształceń geometrycznych i wypełnia maksymalny obszar ekranu.</p>	
	<p>1:1</p> <p>Obraz jest wyświetlany w jego faktycznej rozdzielczości bez skalowania.</p>	
	<p>Overscan</p> <p>Nieznacznie powiększa obraz wejściowy. Ta funkcja pozwala ukryć nieprzyjemny efekt zakłóceń na krawędziach obrazu, jeśli takie występują.</p> <p> Dostępne tylko, gdy wejście jest taktowaniem wideo z HDMI.</p>	<p>• WLĄCZONY</p> <p>• WYŁĄCZ.</p>
<p>Blur Reduction</p> <p>Zmniejsza rozmycie ruchu w grach i podczas odtwarzania wideo. Ten tryb jest włączony tylko w przypadku trybów Gry i Gry HDRi.</p> <p> Zwróć uwagę na działanie funkcji Blur Reduction po uruchomieniu.</p> <ul style="list-style-type: none"> - Powoduje zmniejszenie jasności. - Powoduje wyłączenie funkcji zapobiegania migotaniu. - Dostępne tylko wtedy, gdy częstotliwość odświeżania przekracza 100 Hz. 	<p>• WLĄCZONY</p> <p>• WYŁĄCZ.</p>	
<p>Dynamic Contrast</p> <p>Ta funkcja umożliwia automatyczne rozpoznanie rozłożenia barw w sygnale źródłowym i optymalne dostosowanie kontrastu do tego sygnału.</p>	Od 0 do 5	





Element	Funkcja	Zakres	
	Zakr. RGB PC	Określa zakres skali kolorów. Wybierz opcję, która odpowiada ustawieniu zakresu RGB podłączonego urządzenia.	
	Super rozdż.	Symuluje obrazy o wysokiej rozdzielczości poprzez zwiększenie gęstości pikseli obrazów o niskiej rozdzielczości.	
		<ul style="list-style-type: none"> • Auto • RGB (0~255) • RGB (16~235) 	
		<ul style="list-style-type: none"> • 0 • 1 • 2 • 3 	
Zaawan.	DDC/CI	<p>Umożliwia ustawianie parametrów pracy monitora za pomocą oprogramowania w komputerze.</p> <p> Interfejs DDC/CI (Display Data Channel/Command Interface) został opracowany przez konsorcjum Video Electronics Standards Association (VESA). Dzięki interfejsowi DDC/CI parametry pracy monitora można przesyłać do oprogramowania komputera i przeprowadzać zdalną diagnostykę.</p>	<ul style="list-style-type: none"> • WLĄCZONY • WYŁĄCZ.
	AMA	Poprawia czas reakcji panelu LCD dla odcieni szarości.	<ul style="list-style-type: none"> • WYŁĄCZ. • Wysoka • Premium
	FreeSync Premium	<p>Włącza lub wyłącza funkcję FreeSync Premium.</p> <p>Monitory obsługujące FreeSync pozwalają na wyeliminowanie przerywania, migania lub drżenia obrazu podczas gry. Po włączeniu tej funkcji funkcje FreeSync i HDR są aktywowane z obsługą posiadanego monitora, karty graficznej oraz sygnału wejściowego HDR.</p> <p> Dostępne tylko wtedy, gdy wejście jest taktowaniem wideo z DP/USB-C.</p>	<ul style="list-style-type: none"> • WLĄCZONY • WYŁĄCZ.
	VRR	<p>Włącza/wyłącza zmienną częstotliwość odświeżania (VRR).</p> <p> Dostępne tylko, gdy wejście jest taktowaniem wideo z HDMI.</p>	<ul style="list-style-type: none"> • WLĄCZONY • WYŁĄCZ.
	Aut. przeł. wejś.	Ustawia na automatyczne wykrywanie dostępnych źródeł wejścia.	<ul style="list-style-type: none"> • WLĄCZONY • WYŁĄCZ.

Element	Funkcja	Zakres
	Autom. wył. Zasilania	Umożliwia ustawienie czasu automatycznego wyłączenia monitora w trybie oszczędzania energii.
	Głęboki sen	Umożliwia włączenie/wyłączenie aktywacji trybu głębokiego uśpienia (oszczędzania energii) przy wyłączeniu zasilania monitora. Gdy ta opcja jest włączona, po naciśnięciu przycisku zasilania monitor przechodzi w tryb głębokiego uśpienia i zużywa mniej energii. Gdy jest wyłączona, po naciśnięciu przycisku zasilania monitor wyłącza podświetlenie bez wchodzenia w tryb głębokiego uśpienia.
	Wskaźnik LED	Włącza lub wyłącza wskaźnik LED przycisku zasilania.
	Powiad. o rozd.	Ustawienie wyświetlania powiadomienia o zalecanej rozdzielczości w przypadku wykrycia nowego źródła sygnału przez monitor.
Oprogramowanie	Wyświetla kod QR Display Pilot 2 . Zeskanuj, aby uzyskać szybki dostęp do strony oprogramowania. Aby móc pracować na oprogramowaniu na monitorze, należy je zainstalować na komputerze.	
Informacja	Wyświetla informacje o produkcie.	<ul style="list-style-type: none"> • Nazwa modelu • Wejście • Akt. rozd. • Opt. rozd. • HDR • Wersja
Reset. wszyst.	Resetuje wszystkie ustawienia trybów, kolorów i geometrii na domyślne wartości fabryczne.	<ul style="list-style-type: none"> • TAK • NIE





Rozwiązywanie problemów

Najczęściej zadawane pytania (FAQ)





Obrazowanie

-  Obraz jest rozmyty.
-  Pobierz **Resolution file (Plik rozdzielczości)** z witryny internetowej (patrz [Wsparcie techniczne dla produktu na stronie 3](#)). Patrz „**Zmiana rozdzielczości ekranu**”. A następnie wybierz właściwą rozdzielczość, częstotliwość odświeżania i dokonaj regulacji na podstawie tych instrukcji.
-  Czy obraz staje się nieostry przy rozdzielczościach niższych od standardowej (maksymalnej)?
-  Pobierz **Resolution file (Plik rozdzielczości)** z witryny internetowej (patrz [Wsparcie techniczne dla produktu na stronie 3](#)). Patrz „**Zmiana rozdzielczości ekranu**”. Wybierz rozdzielczość standardową.
-  Widoczne są błędy pikseli.

Jeden z kilku pikseli jest zawsze czarny, jeden lub kilka pikseli są zawsze białe, jeden lub kilka pikseli są zawsze czerwone, zielone, niebieskie lub innego koloru.

 -  • Oczyszczyć ekran LCD.
 -  • Kilkakrotnie włączyć-wyłączyć zasilanie.
 -  • Są to piksele, które są zawsze jasne lub ciemne; jest to naturalna wada, charakterystyczna dla technologii LCD.
-  Obraz ma nieodpowiedni kolor.
-  Wydaje się być zbyt żółty, niebieski lub różowy.

Przejdź do opcji **Kolor > Zaawan. > Resetować kolor**, a następnie wybierz **TAK**, aby zresetować ustawienia koloru do domyślnych wartości fabrycznych.

Jeśli obraz nadal nie wygląda poprawnie i menu ekranowe OSD również ma nieodpowiedni kolor, oznacza to, że w sygnale brakuje jednego z trzech kolorów podstawowych. Sprawdź złącza kabli sygnałowych. Jeśli któryś z wtyków jest uszkodzony lub odłamany skontaktuj się ze sprzedawcą, aby uzyskać pomoc.
-  Obraz jest zniekształcony, błyska lub migocze.
-  Pobierz **Resolution file (Plik rozdzielczości)** z witryny internetowej (patrz [Wsparcie techniczne dla produktu na stronie 3](#)). Patrz „**Zmiana rozdzielczości ekranu**”. A następnie wybierz właściwą rozdzielczość, częstotliwość odświeżania i dokonaj regulacji na podstawie tych instrukcji.
-  Monitor działa w jego własnej, niezmienionej rozdzielczości, ale obraz jest wciąż zniekształcony.
-  Obrazy z różnych źródeł sygnału mogą być zniekształcone lub rozciągnięte przy ustawieniu własnej rozdzielczości monitora. Żeby obraz z każdego źródła sygnału był wyświetlany w sposób optymalny, można ustawić odpowiednie proporcje tych źródeł za pomocą funkcji **Tryb wyświetlania**. Szczegółowe informacje można znaleźć w części [Tryb wyświetlania na stronie 43](#).

- ❓ Obraz jest przesunięty w jednym kierunku.
- ✅ Pobierz **Resolution file (Plik rozdzielczości)** z witryny internetowej (patrz [Wsparcie techniczne dla produktu na stronie 3](#)). Patrz „**Zmiana rozdzielczości ekranu**”. A następnie wybierz właściwą rozdzielczość, częstotliwość odświeżania i dokonaj regulacji na podstawie tych instrukcji.
- ❓ Na ekranie jest widoczny nikły cień pochodzący od wyświetlanego nieruchomego obrazu.
- ✅
 - Uaktywnij funkcję zarządzania energią, aby umożliwić komputerowi i monitorowi przechodzenie do trybu „uśpienia” z niskim zużyciem energii, kiedy nie są aktywnie wykorzystywane.
 - Używaj wygaszacza ekranu, aby zapobiegać występowaniu retencji obrazu.

Wskaźnik LED zasilania

- ❓ Wskaźnik LED świeci na biało lub pomarańczowo.
- ✅
 - Jeśli wskaźnik LED świeci ciągłym biało światłem, monitor jest włączony.
 - Jeśli dioda LED na monitorze świeci się na biało i na ekranie widoczny jest komunikat **Przekroczenie zakresu**, oznacza to, że używasz trybu wyświetlania nie obsługiwanego przez monitor - zmień ustawienia na jedno z obsługiwanych trybów. Pobierz **Resolution file (Plik rozdzielczości)** z witryny internetowej (patrz [Wsparcie techniczne dla produktu na stronie 3](#)). Patrz „**Zmiana rozdzielczości ekranu**”. A następnie wybierz właściwą rozdzielczość, częstotliwość odświeżania i dokonaj regulacji na podstawie tych instrukcji.
 - Jeśli dioda LED na ekranie świeci się na pomarańczowo, aktywny jest tryb oszczędzania energii. Wciśnij dowolny przycisk klawiatury komputera lub porusz myszką. Jeśli to nie pomoże, sprawdź łącza kabla sygnałowego. Jeśli któryś z wtyków jest uszkodzony lub odłamany skontaktuj się ze sprzedawcą, aby uzyskać pomoc.
 - Jeśli dioda LED nie świeci się, sprawdź gniazdko zasilania, zewnątrz źródło zasilania i przełącznik zasilania. Włącz wskaźnik LED za pomocą **System > Zaawan. > Wskaźnik LED**.





Elementy sterowania OSD

- ❓ Nie są dostępne elementy sterujące OSD.
- ✅ Aby odblokować elementy sterowania OSD, kiedy menu OSD jest zablokowane, naciśnij i przytrzymaj dowolny przycisk przez 10 sekund.



Komunikaty OSD

- ❓ Podczas uruchamiania komputera na ekranie zostanie wyświetlony komunikat **Przekroczenie zakresu**.
- ✅ Jeśli podczas uruchamiania komputera na ekranie zostanie wyświetlony komunikat **Przekroczenie zakresu**, oznacza to problem zgodności komputera spowodowany przez system operacyjny lub kartę graficzną. System dostosuje automatycznie częstotliwość odświeżania ekranu. Należy jedynie odczekać na uruchomienie systemu operacyjnego.



Audio

-  Z wbudowanych głośników nie dochodzi dźwięk.
- 
 - Sprawdź, czy żądany przewód wejściowy sygnału audio został odpowiednio podłączony. Szczegóły znaleźć można w rozdziale [Podłączanie przewodu audio. na stronie 18.](#)
 - Zwiększ głośność (może być wyciszona lub zbyt niska).
 - Odłącz słuchawki i/lub głośniki zewnętrzne. (Jeżeli są podłączone do monitora, wbudowane głośniki są automatycznie wyciszane.)
-  Z podłączonych głośników zewnętrznych nie dochodzi dźwięk.
- 
 - Odłącz słuchawki (jeżeli są podłączone do monitora).
 - Sprawdź, czy wtyczka słuchawek jest prawidłowo podłączona.
 - Jeżeli zewnętrzne głośniki są zasilane z portu USB, sprawdź poprawność połączeń USB.
 - Zwiększ głośność (może być wyciszona lub zbyt niska) głośników zewnętrznych.
 - Jeżeli ustanowione jest połączenie USB-C™, upewnij się, że wybrane zostało odpowiednie ustawienie wyjścia audio na laptopie. Można szukać opcji podobnych do „Słuchawki USB”.

Czujniki

-  Czujnik światła monitora nie działa poprawnie.
-  Czujnik światła jest zlokalizowany z przodu, u dołu monitora. Proszę sprawdzić:
 - Czy usunięto naklejkę chroniącą czujnik.
 - Jeśli włączona jest funkcja **Visual Optimizer**. Sprawdź **Eye Care > Visual Optimizer**.
 - Jeśli przed czujnikiem znajdują się jakieś przeszkody, które uniemożliwiają poprawne wykrycie natężenia światła.
 - Jeśli obiekty lub ubiór w jasnych kolorach znajdują się przed czujnikiem. Jasne kolory (szczególnie biały i fluorescencyjne) odbijają światło i czujnik nie może wykryć głównych źródeł światła.

Połączenie USB-C™ (modele z portami USB-C™)

-  Laptop z połączeniem USB-C™ nie przesyła sygnału wideo ani audio.
-  Sprawdź połączenia przewodów oraz ustawienia menu w następującej kolejności.
 - Sprawdź, czy przewód USB-C™ został prawidłowo podłączony do monitora i laptopa. Zapoznaj się z [Podłączanie przewodu wideo. na stronie 18.](#) aby uzyskać więcej informacji.
 - Sprawdź, czy w menu źródło wejścia zostało ustawione na **USB-C z Wejście**.

Potrzebujesz więcej pomocy?

Jeśli problemy nie zostaną rozwiązane po wypróbowaniu metod zawartych w tym podręczniku, skontaktuj się ze sprzedawcą lub odwiedź lokalną stronę w witrynie Support.BenQ.com, aby uzyskać więcej wsparcie lub kontakt z lokalnym działem obsługi klienta.