SONY

Przewodnik pomocniczy

Głośnik bezprzewodowy

SRS-XB33

Poniższe punkty objaśniają, jak używać głośnika. Wybierz temat z panelu nawigacji.
Projekt i dane techniczne mogą ulec zmianie bez powiadomienia.

Wprowadzenie

Części i elementy sterujące

Źródło zasilania/ładowanie

- Ładowanie głośnika
- Włączanie zasilania
- Wyłączanie zasilania
- Używanie funkcji trybu gotowości BLUETOOTH
- Ładowanie urządzenia USB takiego jak smartfon lub iPhone
- Funkcja automatycznego wyłączania zasilania (Auto Standby)

Funkcja oświetlenia

- Włączanie/wyłączanie oświetlenia głośnika (funkcja oświetlenia)

Wykonywanie połączeń

BLUETOOTH

- Parowanie i łączenie z urządzeniami BLUETOOTH®
- Łączenie z urządzeniem zgodnym z NFC za pomocą funkcji One-touch (NFC)
- Łączenie z komputerem przez BLUETOOTH (Windows)
- Łączenie z komputerem przez BLUETOOTH (Mac)

Słuchanie muzyki

Urządzenie BLUETOOTH

- Słuchanie muzyki z urządzenia przez połączenie BLUETOOTH
- Wybieranie jakości odtwarzania dźwięku przez BLUETOOTH (kodek)
- Przerywanie połączenia BLUETOOTH (po użyciu)
- Przełączanie między urządzeniami BLUETOOTH połączonymi w tym samym czasie (połączenie kilku urządzeń)

Funkcja Parowanie stereo

- Bezprzewodowe słuchanie muzyki z 2 głośników (funkcja Parowanie stereo)
- Wyłączanie funkcji Parowania stereo

Funkcja Połączenie głośników

- Odtwarzanie bezprzewodowe podczas korzystania z kilku głośników (funkcja Połączenie głośników)
- Wyłączanie funkcji Połączenie głośników

Korzystanie z efektów dźwiękowych

Rozmowy telefoniczne

Odbieranie połączenia

Wykonywanie połączenia telefonicznego

Korzystanie z aplikacji „Sony | Music Center”

Co możesz zrobić z aplikacją „Sony | Music Center”

Instalowanie aplikacji „Sony | Music Center”

Korzystanie z aplikacji „Fiestable”

Co możesz zrobić z aplikacją „Fiestable”

Instalowanie aplikacji „Fiestable”

Korzystanie z funkcji pomocy głosowej

Korzystanie z funkcji pomocy głosowej (aplikacja Google)

Korzystanie z funkcji pomocy głosowej (Siri)

Informacje

Wskaźniki

Aktualizacja oprogramowania zainstalowanego fabrycznie

Uwagi dotyczące użytkowania

- Środki ostrożności
- Uwagi na temat ładowania
- Uwagi dotyczące wodoszczelności i pyłoszczelności
- Jak dbać o głośnik
- Bezprzewodowa technologia BLUETOOTH
- Informacje dotyczące licencji
- Znaki towarowe

Rozwiązywanie problemów

Co mogę zrobić, aby rozwiązać problem?

Zasilanie

- Nie można naładować głośnika
- Nie można włączyć głośnika lub głośnik nagle się wyłącza

Dźwięk

- Brak dźwięku / Dźwięk tylko z jednego głośnika / Cichy dźwięk / Zniekształcony dźwięk / Buczenie lub szumy w głośniku / Nie słychać lub prawie nie słychać głosu osób dzwoniących
- Dźwięk cichnie podczas użytkowania

BLUETOOTH

- Nie można sparować głośnika z urządzeniem BLUETOOTH
- Nie można połączyć głośnika z urządzeniem BLUETOOTH za pomocą funkcji One-touch (NFC)
- Nie można połączyć urządzenia BLUETOOTH z głośnikiem w funkcji Parowanie stereo
- Nie można podłączyć głośnika z funkcją Połączenie głośników
- Nie można dodać głośnika dla funkcji Połączenie głośników

Reset

Ponowne uruchamianie głośnika

Inicjalizacja głośnika

5-011-837-31(3) Copyright 2020 Sony Corporation

Głośnik bezprzewodowy
SRS-XB33

Części i elementy sterujące

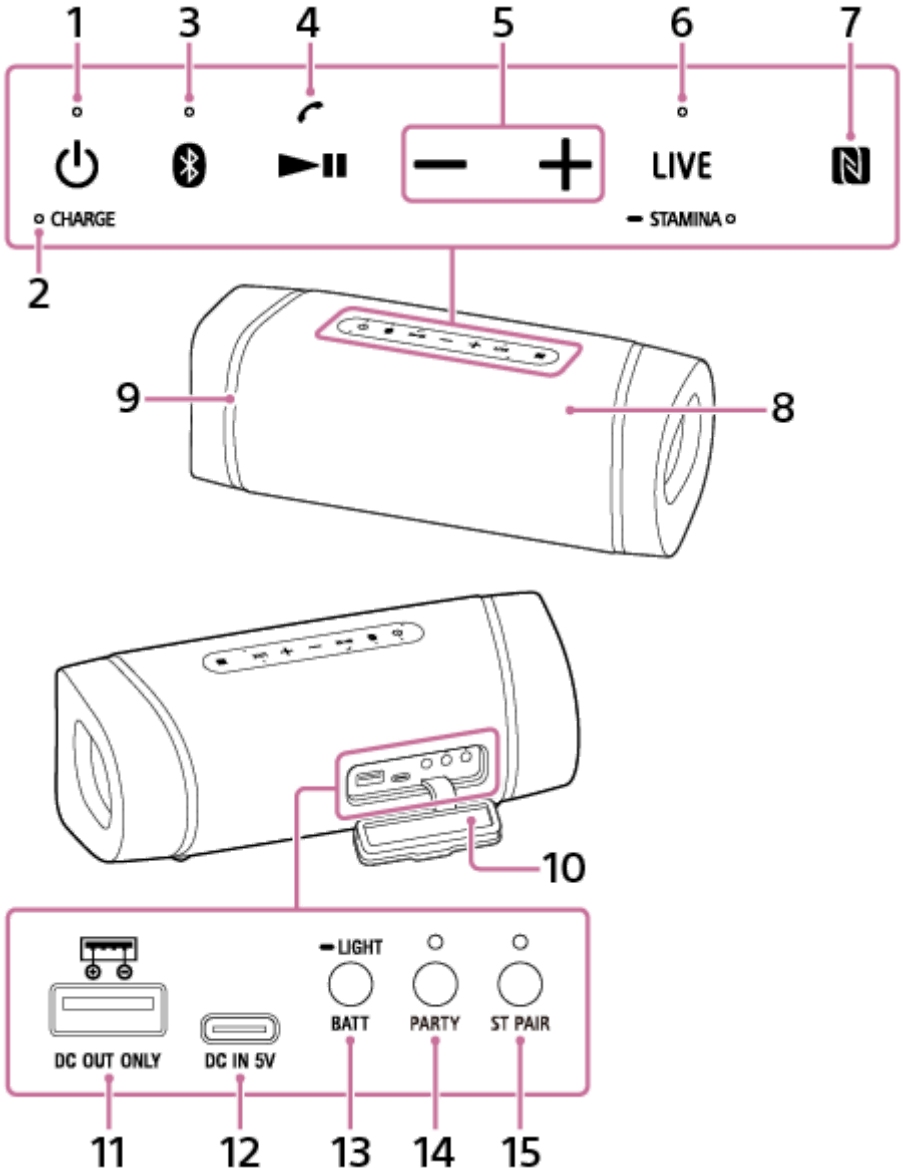

1. Przycisk ⏻ (zasilanie) ze wskaźnikiem
2. Wskaźnik CHARGE
3. Przycisk (BLUETOOTH) ze wskaźnikiem
4. Przycisk ▶II (odtwarzanie)/przycisk (rozmowa)
5. Przyciski -/+ (głośność)
6. Przycisk LIVE ze wskaźnikiem/przycisk STAMINA ze wskaźnikiem
   Krótko naciśnij przycisk, aby zmienić efekt dźwiękowy między trybem LIVE SOUND a trybem EXTRA BASS. Aby zmienić efekt dźwiękowy między trybem EXTRA BASS a trybem STAMINA, naciśnij i przytrzymaj przycisk.
7. Oznaczenie N

8. Mikrofon

9. Oświetlenie

10. Nakładka

11. Gniazdo DC OUT ONLY (USB)*
Dostarcza zasilanie do urządzenia USB, takiego jak smartfon lub iPhone, podłączonego za pomocą kabla USB (dostępnego w sprzedaży), w celu naładowania akumulatora.

12. Gniazdo DC IN 5V (USB Type-C®)*
Wbudowany akumulator głośnika można naładować, gdy jest podłączony do gniazda zasilania za pomocą załączonego kabla USB Type-C® i zasilacza sieciowego USB (dostępnego w sprzedaży).

13. Przycisk BATT (akumulator)/przycisk ▬ LIGHT
Krótko naciśnij przycisk, aby usłyszeć wskazówki głosowe związane z pozostałą mocą akumulatora. Aby włączyć/wyłączyć funkcję oświetlenia, naciśnij i przytrzymaj przycisk.

14. Przycisk PARTY (Połączenie głośników) ze wskaźnikiem

15. Przycisk ST PAIR (Parowanie stereo) ze wskaźnikiem

* To gniazdo nie jest zgodne z odtwarzaniem muzyki.

Powiązany temat

- Wskaźniki

5-011-837-31(3) Copyright 2020 Sony Corporation

Głośnik bezprzewodowy
SRS-XB33

Ładowanie głośnika

Głośnik może pracować zasilany z gniazdka ściennego po podłączeniu zasilacza sieciowego USB (dostępnego w sprzedaży) lub z wbudowanego akumulatora litowo-jonowego.
Używając głośnika po raz pierwszy, przed włączeniem głośnika należy ładować wbudowany akumulator dłużej niż 1 godzinę.
Jeśli wbudowany akumulator został wcześniej naładowany, można używać głośnika na samym akumulatorze.

1 **Podłącz głośnik do gniazdka ściennego, aby go naładować.**

Podłącz jeden koniec załączonego kabla USB Type-C® do gniazda DC IN 5V głośnika i drugi koniec do zasilacza sieciowego USB (dostępnego w sprzedaży), a następnie podłącz zasilacz sieciowy USB do gniazdka ściennego.
Głośnik obsługuje zasilacze sieciowe USB dostarczające natężenie wyjściowe 1,5 A lub 3,0 A. Używając zasilacza sieciowego USB o natężeniu wyjściowym 3,0 A do ładowania akumulatora należy używać kabla USB Type-C® (zgodnego ze standardem USB), obsługującego natężenie wyjściowe 3,0 A. Załączony kabel USB obsługuje natężenie wyjściowe do 1,5 A. Użycie innych urządzeń nie gwarantuje naładowania akumulatora.

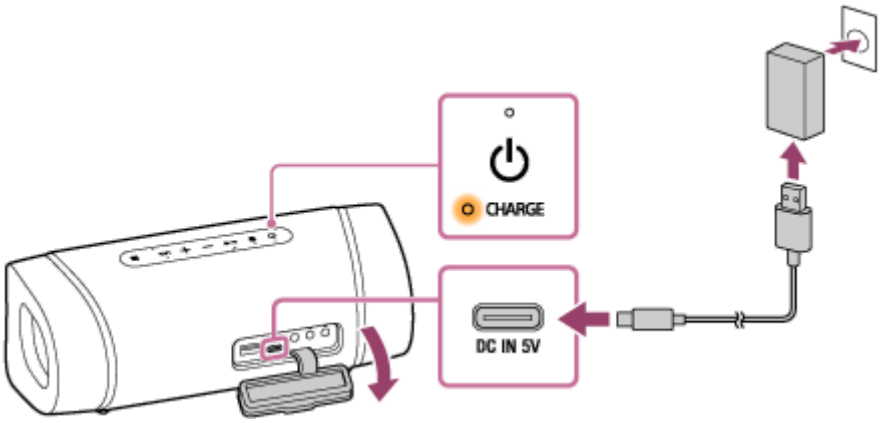

Podczas ładowania wskaźnik CHARGE świeci na pomarańczowo.
Szacowany czas ładowania różni się, w zależności od natężenia wyjściowego podłączonego zasilacza sieciowego USB (dostępnego w sprzedaży). W zależności od typu i specyfikacji zasilacza sieciowego USB i kabla USB ładowanie może potrwać dłużej niż podano poniżej. Czas ładowania może się różnić od podanego poniżej, w zależności od temperatury otoczenia lub warunków użytkowania głośnika.
Poniższy czas podano tylko informacyjnie.

- Jeśli podłączony jest zalecany zasilacz sieciowy USB dostarczający natężenie wyjściowe wynoszące 1,5 A, ładowanie zostanie ukończone po około 5 godzinach* i wskaźnik CHARGE zgaśnie.
- W przypadku korzystania z dostępnego w sprzedaży zasilacza sieciowego USB upewnij się, czy może on dostarczać prąd wyjściowy 1,5 A lub większy. Można również zastosować zasilacz sieciowy USB o natężeniu wyjściowym 500 mA lub większej oraz poniżej 1,5 A, ale naładowanie może wówczas bardzo długo potrwać (10 godzin lub więcej*). W przypadku korzystania z takiego zasilacza sieciowego USB zalecamy wyłączenie głośnika przed rozpoczęciem ładowania akumulatora. Użycie zasilacza sieciowego USB o natężeniu wyjściowym poniżej 500 mA nie gwarantuje naładowania akumulatora.

* Czas wymagany do naładowania rozładowanego wbudowanego akumulatora do pełna, gdy głośnik jest wyłączony.

Po odłączeniu kabla USB od głośnika po zakończeniu ładowania akumulatora należy koniecznie dobrze założyć nakładkę.
Nakładka odgrywa bardzo ważną rolę w zachowaniu wodoszczelnych i pyłoszczelnych właściwości urządzenia.

.

Sprawdzanie stanu naładowania

Jeśli wbudowany akumulator jest naładowany do pełna, gdy głośnik jest podłączony do gniazdka ściennego, wskaźnik CHARGE zapala się na pomarańczowo i gaśnie po około 1 minucie.

Sprawdzanie poziomu naładowania wbudowanego akumulatora

- Po naciśnięciu przycisku BATT (akumulator) pod nakładką z tyłu głośnika, kiedy głośnik jest włączony, głośnik wyemituje poniższe wskazówki głosowe, w zależności od poziomu naładowania wbudowanego akumulatora.
  80% lub więcej: „Battery fully charged” (Akumulator naładowany do pełna)
  60% lub więcej: „Battery about 70%” (Akumulator ma około 70%)
  40% lub więcej: „Battery about 50%” (Akumulator ma około 50%)
  20% lub więcej: „Battery about 30%” (Akumulator ma około 30%)
  Poniżej 20%: „Please charge” (Proszę naładować)

  Wskazówka

  - Za pomocą aplikacji „Sony | Music Center” możesz aktywować/dezaktywować wskazówki głosowe związane z pozostałą mocą akumulatora, które usłyszysz po włączeniu głośnika.

- W przypadku korzystania ze smartfona Android z zainstalowaną wersją OS 8.1 lub nowszą
  Kiedy głośnik jest połączony ze smartfonem Android poprzez połączenie BLUETOOTH HFP (Hands-free Profile), dotknij [Settings] - [Device connection] - [Bluetooth] na smartfonie. Pozostała moc akumulatora głośnika jest wyświetlana razem z nazwą podłączonego urządzenia BLUETOOTH. Szczegółowe informacje można znaleźć w instrukcji obsługi dołączonej do smartfona Android.
  Pamiętaj, że pozostała moc akumulatora wyświetlana na smartfonie może się różnić od rzeczywistej pozostałej mocy akumulatora głośnika. Potraktuj tę informację jako orientacyjną.

- W przypadku korzystania z urządzenia iPhone/iPod touch z zainstalowaną wersją iOS 10.0 lub nowszą
  Kiedy głośnik jest połączony z urządzeniem iPhone/iPod touch przez połączenie BLUETOOTH HFP (Hands-free Profile), pozostała moc akumulatora jest wyświetlana na ekranie widgetów urządzenia iPhone/iPod touch. Szczegółowe informacje można znaleźć w instrukcji obsługi dołączonej do urządzenia iPhone/iPod touch.
  Pamiętaj, że pozostała moc akumulatora wyświetlana na urządzeniu iPhone/iPod touch może się różnić od rzeczywistej pozostałej mocy akumulatora głośnika. Potraktuj tę informację jako orientacyjną.

Żywotność wbudowanego akumulatora (przy użyciu połączenia BLUETOOTH)

- Około 24 godzin
  Poziom głośności głośnika jest ustawiony na 36.
  Funkcja oświetlenia jest ustawiona na wyłączoną.
  Efekt dźwiękowy jest ustawiony na STAMINA.

- Około 14 godzin
  Poziom głośności głośnika jest ustawiony na 35.
  Funkcja oświetlenia jest ustawiona na włączoną. (ustawienia fabryczne)
  Efekt dźwiękowy jest ustawiony na EXTRA BASS. (ustawienia fabryczne)

- Około 4 godzin
  Poziom głośności głośnika jest ustawiony na maksimum (50).
  Funkcja oświetlenia jest ustawiona na włączoną. (ustawienia fabryczne)
  Efekt dźwiękowy jest ustawiony na EXTRA BASS. (ustawienia fabryczne)

Powyższa żywotność wbudowanego akumulatora jest mierzona przy użyciu określonego źródła muzyki.
Rzeczywisty czas działania może się różnić od przedstawionego czasu, w zależności od głośności, odtwarzanych utworów, temperatury otoczenia i warunków użytkowania.

Kiedy wbudowany akumulator się wyczerpuje

Po usłyszeniu „Please charge” (Proszę naładować) oraz gdy wskaźnik CHARGE powoli miga, wbudowany akumulator jest bliski rozładowania i należy go naładować. W takiej sytuacji głośnik nie może dostarczać zasilania do innych urządzeń.

Wskazówka

- Wbudowany akumulator głośnika można również naładować, podłączając kabel USB podłączony do głośnika do komputera wyposażonego w gniazdo ładowania USB. Nie wszystkie komputery zostały jednak przetestowane pod tym kątem i uznane za zgodne z tą procedurą i procedura ta nie dotyczy komputerów zbudowanych przez użytkownika.
- Jeśli głośnik jest podłączony do gniazdka ściennego za pomocą zasilacza sieciowego USB (dostępnego w sprzedaży) lub do komputera wyposażonego w gniazdo ładowania USB, wbudowany akumulator głośnika może się ładować nawet, gdy z głośnika odtwarzana jest muzyka. W zależności od sposobu użytkowania głośnika naładowanie do pełna może jednak długo potrwać. Zalecamy wyłączenie głośnika przed rozpoczęciem ładowania akumulatora.

Uwaga

- W zależności od typu lub specyfikacji zasilacza sieciowego USB, użycie głośnika z dużą głośnością może spowodować zmniejszenie pozostałej mocy wbudowanego akumulatora lub wyłączenie głośnika, gdy głośnik jest podłączony do gniazdka ściennego przy użyciu zasilacza sieciowego USB. Nie oznacza to jednak usterki. W takim przypadku przed użyciem głośnika należy wyłączyć głośnik i naładować akumulator do pełna.
- Kiedy używasz głośnika z dużą głośnością przez długi czas, wbudowany akumulator może się rozładować nawet jeśli głośnik jest podłączony do gniazdka ściennego. W rezultacie dźwięk zostanie przyciszony. Nie jest to usterka. Wyłącz głośnik i naładuj wystarczająco wbudowany akumulator.
- Maksymalna moc wyjściowa będzie niższa, jeśli wbudowany akumulator jest blisko rozładowania.
- W bardzo zimnych lub bardzo gorących miejscach ładowanie zostanie przerwane ze względów bezpieczeństwa. Jeśli ładowanie trwa bardzo długo, ładowanie głośnika zostaje przerwane. Aby rozwiązać ten problem, odłącz kabel USB i podłącz go ponownie przy temperaturze roboczej wynoszącej pomiędzy 5°C a 35°C.
- Nie należy ładować wbudowanego akumulatora głośnika w miejscach, gdzie może na niego pryskać woda. Załączony kabel USB Type-C® oraz gniazdo USB pod nakładką pod nakładką nie są wodoszczelne ani pyłoszczelne.
- Nawet jeśli głośnik nie ma być używany przez dłuższy czas, wbudowany akumulator należy naładować do pełna co 6 miesięcy, aby zachować jego wydajność.
- Połączenie kilku urządzeń nie jest kompatybilne z profilem HFP (Hands-free Profile). Dlatego podczas korzystania z połączenia kilku urządzeń pozostała moc akumulatora głośnika nie jest wyświetlana na smartfonie Android ani na urządzeniu iPhone/iPod touch.
- Kiedy smartfon Android jest skonfigurowany tak, by do ustanowienia połączeń BLUETOOTH używać tylko profilu A2DP (Advanced Audio Distribution Profile), pozostała moc akumulatora głośnika nie jest wyświetlana na smartfonie.

Powiązany temat

- Włączanie zasilania
- Uwagi na temat ładowania
- Co możesz zrobić z aplikacją „Sony | Music Center”

5-011-837-31(3) Copyright 2020 Sony Corporation

Głośnik bezprzewodowy
SRS-XB33

Włączanie zasilania

1 **Naciśnij przycisk ⏻ (zasilanie).**

Wskaźnik ⏻ (zasilanie) świeci się na zielono, a wskaźnik (BLUETOOTH) powoli miga na niebiesko.

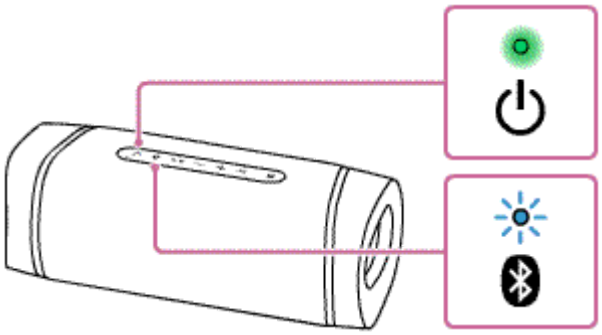

Kiedy głośnik nie posiada informacji o parowaniu, na przykład podczas używania funkcji BLUETOOTH pierwszy raz po zakupie, wskaźnik (BLUETOOTH) podwójnie miga na niebiesko.

Wskazówka

- Przy pierwszym włączeniu głośnika po zakupie funkcja oświetlenia jest włączona. Głośnik się zaświeci.
- Kiedy włączone są wskazówki głosowe związane z pozostałą mocą akumulatora, po włączeniu głośnika usłyszysz wskazówkę głosową odpowiednio do pozostałej mocy akumulatora.

Uwaga

- Jeśli wskaźnik CHARGE miga 3 razy, a głośnik wyłącza się po włączeniu, wbudowany akumulator jest rozładowany. Naładuj wbudowany akumulator.
- Kiedy wskaźnik CHARGE powoli miga, wbudowany akumulator jest bliski rozładowania i należy go naładować. W takiej sytuacji głośnik nie może dostarczać zasilania do innych urządzeń.

Powiązany temat

- Wyłączanie zasilania
- Ładowanie głośnika
- Włączanie/wyłączanie oświetlenia głośnika (funkcja oświetlenia)

5-011-837-31(3) Copyright 2020 Sony Corporation

Głośnik bezprzewodowy
SRS-XB33

Wyłączanie zasilania

1. **Naciśnij przycisk ⏻ (zasilanie).**

   Wskaźnik ⏻ (zasilanie) i wskaźnik ✱ (BLUETOOTH) zgasną.

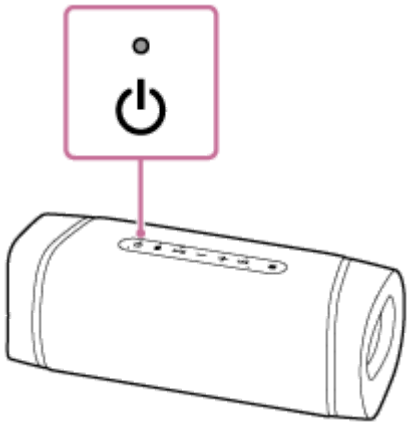

Wskazówka

- Jeśli wyłączysz głośnik, kiedy jest podłączony do gniazda zasilania za pomocą zasilacza sieciowego USB (dostępnego w sprzedaży), podczas gdy funkcja BLUETOOTH jest włączona, wskaźnik ⏻ (zasilanie) zaświeci się na pomarańczowo, a głośnik przejdzie do trybu gotowości BLUETOOTH*.

  * W momencie zakupu funkcja gotowości BLUETOOTH jest ustawiona na wyłączoną.

Powiązany temat

- Funkcja automatycznego wyłączania zasilania (Auto Standby)
- Używanie funkcji trybu gotowości BLUETOOTH

5-011-837-31(3) Copyright 2020 Sony Corporation

Głośnik bezprzewodowy
SRS-XB33

Używanie funkcji trybu gotowości BLUETOOTH

Kiedy funkcja trybu gotowości BLUETOOTH jest włączona, głośnik włącza się automatycznie przy obsłudze urządzenia BLUETOOTH i rozpoczyna się połączenie BLUETOOTH.
Przed użyciem głośnika wykonaj pamiętaj, że:

- Funkcja gotowości BLUETOOTH jest aktywna tylko, gdy głośnik jest podłączony do gniazda ściennego za pomocą zasilacza sieciowego USB (dostępnego w sprzedaży). Kiedy głośnik działa zasilany tylko przez wbudowany akumulator, funkcja gotowości BLUETOOTH wyłącza się.
- Najpierw sparuj głośnik z urządzeniem BLUETOOTH. Jeśli na głośniku nie ma zapisanych informacji o parowaniu, na przykład gdy głośnik jest używany pierwszy raz po zakupie, głośnik nie wejdzie w tryb gotowości BLUETOOTH.

1. **Podłącz głośnik do gniazdka ściennego za pomocą zasilacza sieciowego USB (dostępnego w sprzedaży).**

2. **Włącz głośnik.**

   Wskaźnik ⏻ (zasilanie) zaświeci się na zielono.

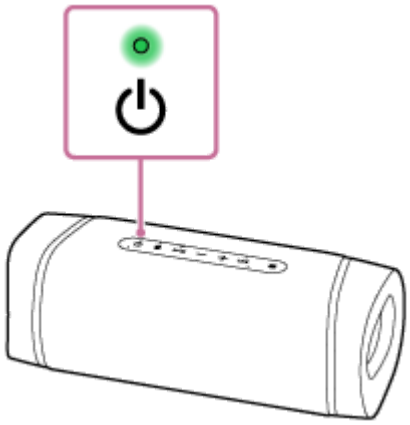

3. **Dotknij [Music Center] na smartfonie, urządzeniu iPhone itp., aby uruchomić aplikację.**

Music Center

4. **Dotknij [SRS-XB33].**

5 **Dotknij [Settings].**

6 **Dotknij [Power Option].**

7 **Dotknij [Bluetooth Standby].**

8 **Dotknij [ON], aby ustawić tryb gotowości BLUETOOTH na włączony.**

Aby wyłączyć funkcję trybu gotowości BLUETOOTH

Wykonaj ponownie kroki 3 do 7 , aby wyłączyć funkcję trybu gotowości BLUETOOTH.

Wskazówka

- Kiedy funkcja trybu gotowości BLUETOOTH jest włączona, wskaźnik ⏻ (zasilanie) świeci się na pomarańczowo, gdy głośnik jest wyłączony.

Powiązany temat

- Ładowanie głośnika
- Włączanie zasilania
- Wskaźniki

5-011-837-31(3) Copyright 2020 Sony Corporation

Głośnik bezprzewodowy
SRS-XB33

Ładowanie urządzenia USB takiego jak smartfon lub iPhone

Możesz naładować urządzenie USB, takie jak smartfon czy iPhone, podłączając je do głośnika przez USB. Nawet jeśli głośnik nie jest podłączony do gniazda zasilania, jego wbudowany akumulator może dostarczać zasilanie do urządzenia USB.

1. **Podłącz urządzenie USB, takie jak smartfon lub iPhone, do gniazda DC OUT ONLY (USB) za pomocą przewodu USB (dostępnego w sprzedaży).**

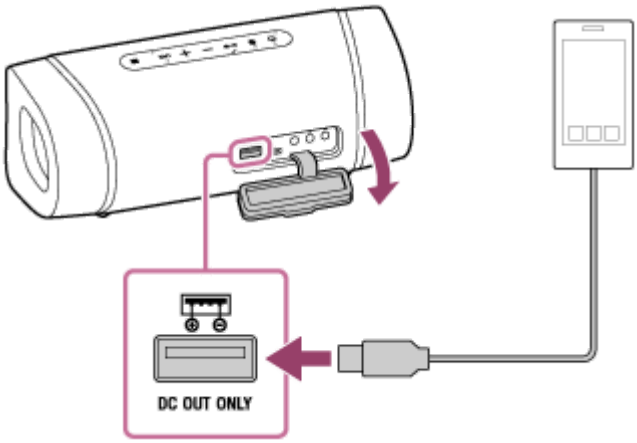

Kiedy podłączysz głośnik do gniazda zasilania, podłączone urządzenie USB zacznie być ładowane automatycznie. Jeśli głośnik jest zasilany tylko przez wbudowany akumulator, przejdź do kroku 2 .

2. **Włącz głośnik.**

Wskaźnik ⏻ (zasilanie) zapala się na zielono i głośnik zaczynia zasilać podłączone urządzenie USB w celu naładowania akumulatora.

Uwaga

- Kiedy głośnik dostarcza zasilanie do innego urządzenia, funkcja automatycznego wyłączania zasilania (Auto Standby) jest wyłączona.
- Kiedy głośnik działa zasilany tylko przez wbudowany akumulator, zasilanie podłączonego urządzenia USB zostanie przerwane, jeśli głośnik zostnie wyłączony.
- Kiedy wskaźnik CHARGE powoli miga, wbudowany akumulator jest bliski rozładowania i należy go naładować. W takiej sytuacji głośnik nie może dostarczać zasilania do innych urządzeń.
- Odtwarzanie muzyki nie jest możliwe za pomocą przewodu USB.
- Nie należy ładować wbudowanego akumulatora głośnika w miejscach, gdzie może na niego pryskać woda. Załączony kabel USB Type-C® oraz gniazdo USB pod nakładką pod nakładką nie są wodoszczelne ani pyłoszczelne.
- Po odłączeniu kabla USB od głośnika po zakończeniu ładowania akumulatora należy koniecznie dobrze założyć nakładkę. Nakładka odgrywa bardzo ważną rolę w zachowaniu wodoszczelnych i pyłoszczelnych właściwości urządzenia.

Powiązany temat

- Ładowanie głośnika
- Włączanie zasilania
- Funkcja automatycznego wyłączania zasilania (Auto Standby)

5-011-837-31(3) Copyright 2020 Sony Corporation

Głośnik bezprzewodowy
SRS-XB33

Funkcja automatycznego wyłączania zasilania (Auto Standby)

Jeśli poniższe warunki trwają przez około 15 minut, głośnik wyłączy się automatycznie.
W momencie zakupu funkcja automatycznego wyłączania zasilania (Auto Standby) jest ustawiona na włączoną.

- Głośnik nie wykonuje żadnych operacji.
- Funkcja obsługi bez użycia rąk połączonego telefonu komórkowego (smartfona) jest ustawiona na wyłączoną, a telefon komórkowy (smartfon) nie odtwarza muzyki (dźwięku) ani nie jest używany. Szczegółowe informacje można znaleźć w instrukcji obsługi dołączonej do telefonu komórkowego.
- Połączone urządzenie BLUETOOTH, takie jak WALKMAN®, nie odtwarza muzyki (dźwięku) ani nie jest używane.

Wskazówka

- Możesz włączyć lub wyłączyć funkcję automatycznego wyłączania zasilania (Auto Standby) przez aplikację „Sony | Music Center”.

Uwaga

- Kiedy głośnik dostarcza zasilanie do innego urządzenia, funkcja automatycznego wyłączania zasilania (Auto Standby) jest wyłączona.
- Kiedy głośnik jest połączony z urządzeniem iPhone/iPod touch przez BLUETOOTH, funkcja automatycznego wyłączania zasilania (Auto Standby) jest wyłączona.

Powiązany temat

- Co możesz zrobić z aplikacją „Sony | Music Center”

5-011-837-31(3) Copyright 2020 Sony Corporation

Głośnik bezprzewodowy
SRS-XB33

Włączanie/wyłączanie oświetlenia głośnika (funkcja oświetlenia)

Głośnik włącza oświetlenie razem z muzyką, aby ożywić atmosferę. Po zakupie głośnika funkcja oświetlenia jest ustawiona na włączoną.

1. **Włącz głośnik.**

   Wskaźnik ⏻ (zasilanie) zaświeci się na zielono.
   Głośnik się zaświeci.

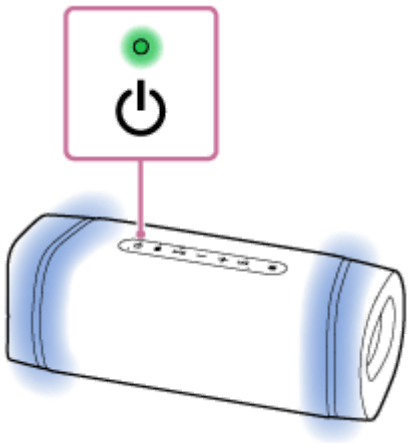

Aby wyłączyć (nie świeci się) / włączyć (świeci się) funkcję oświetlenia

Naciśnij i przytrzymaj przycisk BATT (akumulator)/ ▬ LIGHT pod nakładką z tyłu głośnika przez około 3 sekundy, aż funkcja oświetlenia zostanie włączona/wyłączona.

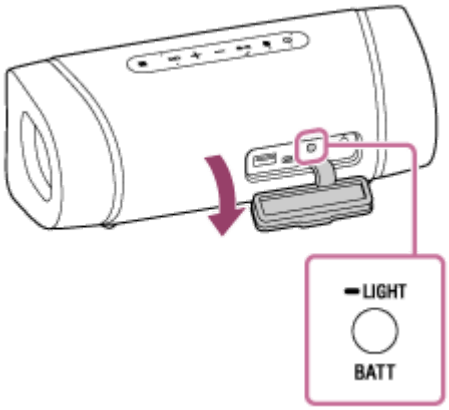

Ponowne naciśnięcie i przytrzymanie przycisku przez około 3 sekundy spowoduje ponowne włączenie/wyłączenie funkcji.

Wskazówka

- Używając funkcji „Oświetlenie” w aplikacji „Sony | Music Center”, możesz włączać/wyłączać funkcję oświetlenia lub wybierać różne tryby oświetlenia. Poniżej podajemy przykładowe tryby oświetlenia.

  - LIGHT OFF: Brak oświetlenia

  - RAVE: Do muzyki tanecznej
    Po zakupie głośnika ustawiony jest tryb RAVE.

- CHILL: Do muzyki relaksującej
- HOT: Oświetlenie z błyskami w ciepłych kolorach
- COOL: Oświetlenie z błyskami w chłodnych kolorach
- STROBE: Oświetlenie z białymi błyskami

Uwaga

- Jeśli oświetlenie głośnika wydaje się zbyt jasne, włącz światło w pomieszczeniu lub wyłącz funkcję oświetlenia.
- Pamiętaj, aby całkowicie zamknąć nakładkę po użyciu przycisku BATT (akumulator) / LIGHT. Nakładka odgrywa bardzo ważną rolę w zachowaniu wodoszczelnych i pyłoszczelnych właściwości urządzenia.

Powiązany temat

- Co możesz zrobić z aplikacją „Sony | Music Center”

5-011-837-31(3) Copyright 2020 Sony Corporation

Głośnik bezprzewodowy
SRS-XB33

Parowanie i łączenie z urządzeniami BLUETOOTH®

Aby sparować się z drugim lub kolejnym urządzeniem BLUETOOTH, wykonaj procedurę parowania dla każdego urządzenia.
Przed użyciem głośnika wykonaj poniższe czynności:

- Umieść urządzenie BLUETOOTH w odległości 1 m od głośnika.
- Podłącz głośnik do gniazdka ściennego za pomocą zasilacza sieciowego USB (dostępnego w sprzedaży). Lub naładuj wbudowany akumulator do wystarczającego poziomu.
- Zatrzymaj odtwarzanie na urządzeniu BLUETOOTH.
- Zmniejsz głośność urządzenia BLUETOOTH i głośnika, aby uniknąć nagłego wybuchu głośnego dźwięku z głośnika. W zależności od urządzenia BLUETOOTH głośność urządzenia może być zsynchronizowana z głośnikiem.
- Przygotuj instrukcje obsługi załączone do urządzenia BLUETOOTH, aby móc z nich korzystać.

1. **Włącz głośnik.**

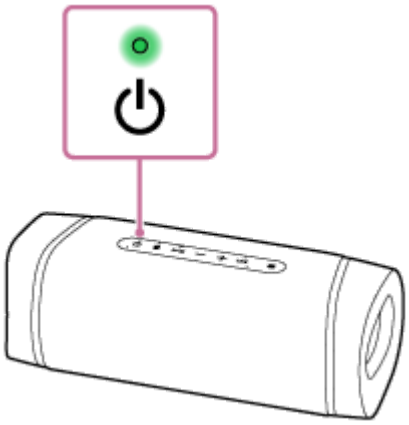

2. **Sprawdź stan wskaźnika (BLUETOOTH).**

Jeśli wskaźnik miga podwójnie

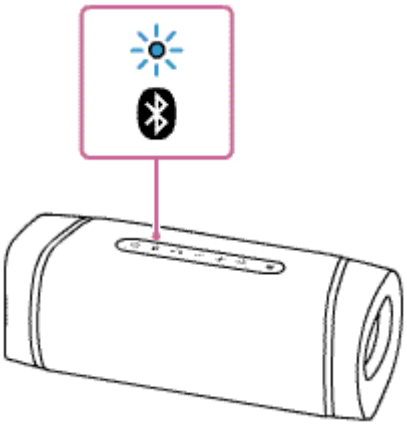

Po sparowaniu głośnika z urządzeniem BLUETOOTH po raz pierwszy po zakupie lub inicjalizacji głośnika (głośnik nie posiada żadnych informacji parowania), głośnik po włączeniu automatycznie przejdzie do trybu parowania.

Przejdź do kroku 4 .

Jeśli wskaźnik miga powoli

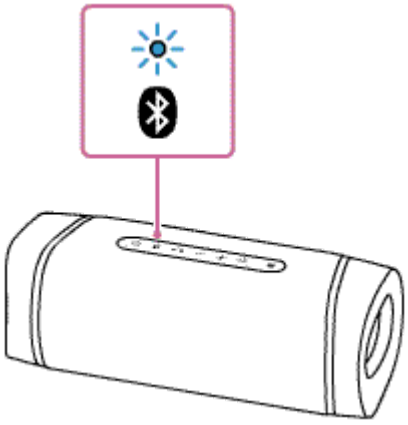

Głośnik wyszukuje urządzenia BLUETOOTH.

- Aby sparować głośnik z drugim lub kolejnym urządzeniem BLUETOOTH (kiedy głośnik posiada informacje parowania innych urządzeń BLUETOOTH), przejdź do kroku 3 .
- Aby ponownie nawiązać połączenie z urządzeniem BLUETOOTH, które było wcześniej zapisane (sparowane), przejdź do kroku 4 . Głośnik zostanie automatycznie połączony po włączeniu funkcji BLUETOOTH na smartfonie/iPhone. W zależności od urządzenia BLUETOOTH może ono zostać ponownie połączone po samym włączeniu zasilania głośnika. Szczegółowe informacje można znaleźć w instrukcji obsługi dołączonej do urządzenia BLUETOOTH.

Jeśli wskaźnik świeci się

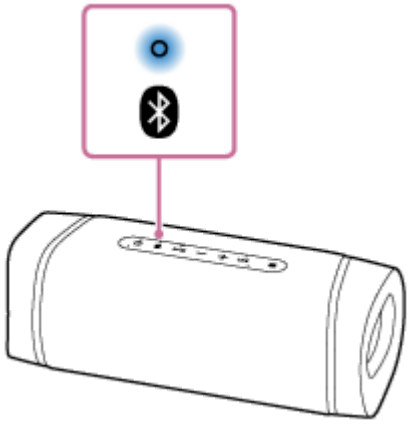

Głośnik został połączony z urządzeniem BLUETOOTH.
Aby połączyć się z innymi urządzeniami BLUETOOTH, wykonaj jedną z poniższych procedur.

- Aby sparować głośnik z drugim lub kolejnym urządzeniem BLUETOOTH (kiedy głośnik posiada informacje parowania innych urządzeń BLUETOOTH), przejdź do kroku 3 .
- Aby ponownie nawiązać połączenie z urządzeniem BLUETOOTH, które było wcześniej zapisane (sparowane), przejdź do kroku 4 . Głośnik zostanie automatycznie połączony po włączeniu funkcji BLUETOOTH na smartfonie/iPhone.

3 Naciśnij przycisk (BLUETOOTH).

Usłyszysz wskazówkę głosową (BLUETOOTH pairing (parowanie BLUETOOTH)) z głośnika i wskaźnik (BLUETOOTH) zacznie podwójnie migać (tryb parowania).

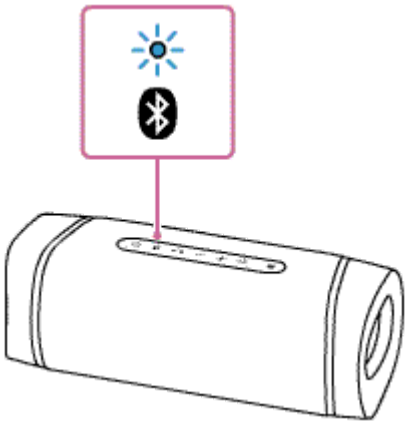

4 Wykonaj procedurę parowania na urządzeniu BLUETOOTH, aby wykryć głośnik.

Kiedy na wyświetlaczu urządzenia BLUETOOTH pojawi się lista wykrytych urządzeń, wybierz „SRS-XB33”.
Jeśli na wyświetlaczu urządzenia BLUETOOTH wymagane jest hasło*, wpisz „0000”.

* Hasło może być nazywane „kodem dostępu”, „kodem PIN”, „numerem PIN” lub „kluczem dostępu”.

5 Włącz połączenie BLUETOOTH z urządzenia BLUETOOTH.

Kiedy połączenie BLUETOOTH zostanie nawiązane, usłyszysz wskazówkę głosową (BLUETOOTH connected (połączono BLUETOOTH)) z głośnika, a wskaźnik (BLUETOOTH) przestanie migać i zacznie świecić stale.

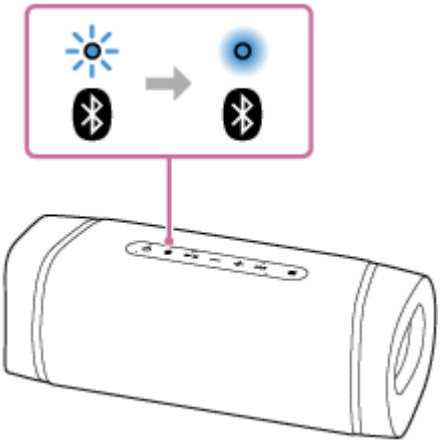

Jeśli połączenie BLUETOOTH nie zostanie nawiązane, powtórz czynności od kroku 3 .

Wskazówka

- Jeśli funkcja BLUETOOTH jest aktywna na urządzeniu BLUETOOTH, które zostało poprzednio połączone z głośnikiem, głośnik zostanie po włączeniu ponownie połączony z tym urządzeniem.
- Szczegółowe informacje na temat obsługi urządzenia BLUETOOTH można znaleźć w instrukcji obsługi dołączonej do urządzenia BLUETOOTH.
- Do głośnika można jednocześnie podłączyć do 2 urządzeń BLUETOOTH. Kiedy jedno z urządzeń rozpocznie odtwarzanie podczas odtwarzania muzyki z innego urządzenia audio, głośnik przełączy dźwięk wyjściowy i rozpocznie odtwarzanie dźwięku z nowego urządzenia (łączenie kilku urządzeń).

Uwaga

- Dla urządzeń Apple iOS urządzenie jest kompatybilne z iOS 10.0 lub późniejszą wersją. Połączenie BLUETOOTH nie jest dostępne na urządzeniach z iOS 9.x lub wcześniejszą wersją.

- Tryb parowania głośnika jest wyzwalany po około 5 minutach i wskaźnik (BLUETOOTH) powoli miga. Jeśli informacje o parowaniu nie są zapisane w głośniku, na przykład w ustawieniach fabrycznych, tryb parowania nie zostanie wyzwolony. Jeśli tryb parowania zostanie wyzwolony przed zakończeniem procesu, powtórz od kroku 3.
- Hasło głośnika to „0000”. Jeśli ustalone jest hasło inne niż „0000” na urządzeniu BLUETOOTH, nie można wykonać parowania z głośnikiem.
- Po sparowaniu urządzeń BLUETOOTH nie trzeba parować ich ponownie, poza następującymi sytuacjami:
  - Informacje o parowaniu zostały skasowane po naprawie itp.
  - Głośnik został już sparowany z 8 urządzeniami i ma zostać sparowane kolejne urządzenie.
    Głośnik można sparować z maksymalnie 8 urządzeniami. Jeśli parowane jest nowe urządzenie po sparowaniu 8 urządzeń, urządzenie sparowane wcześniej będzie zastąpione przez nowe.
  - Informacje o parowaniu głośnika zostały skasowane z urządzenia BLUETOOTH.
  - Została wykonana inicjalizacja głośnika.
    Wszystkie informacje o parowaniu zostaną skasowane. Po inicjalizacji głośnika może nie być możliwe połączenie go z urządzeniem iPhone/iPod touch lub komputerem. W takim przypadku należy usunąć informacje o parowaniu głośnika na urządzeniu iPhone/iPod touch lub komputerze i ponownie wykonać procedurę parowania.
- Głośnik można sparować z wieloma urządzeniami, ale może on odtwarzać muzykę tylko z jednego sparowanego urządzenia.
- Używając funkcji Parowanie stereo lub Połączenie głośników, nie można stosować połączenia kilku urządzeń.

Powiązany temat

- Słuchanie muzyki z urządzenia przez połączenie BLUETOOTH
- Przerywanie połączenia BLUETOOTH (po użyciu)
- Przełączanie między urządzeniami BLUETOOTH połączonymi w tym samym czasie (połączenie kilku urządzeń)

5-011-837-31(3) Copyright 2020 Sony Corporation

Głośnik bezprzewodowy
SRS-XB33

Łączenie z urządzeniem zgodnym z NFC za pomocą funkcji One-touch (NFC)

Po dotknięciu głośnika urządzeniem zgodnym z NFC, takim jak smartfon, głośnik automatycznie się włączy i przejdzie do parowania i połączenia BLUETOOTH.

Zgodne smartfony

Smartfony zgodne z funkcją NFC z wersją Android™ 4.1 lub nowszą

Zgodne modele WALKMAN®

Modele WALKMAN® zgodne z NFC*

* Nawet jeśli twój WALKMAN® jest zgodny z funkcją NFC, może nie być w stanie nawiązać połączenia BLUETOOTH z głośnikiem za pomocą funkcji One-touch. Szczegółowe informacje na temat zgodnych modeli można znaleźć w instrukcji obsługi dołączonej do urządzenia WALKMAN® .

NFC

NFC (Near Field Communication) to technologia umożliwiająca bezprzewodową komunikację na niewielkie odległości między różnymi urządzeniami, takimi jak smartfony i znaczniki IC.
Dzięki funkcji NFC można wykonywać przesyłanie danych - na przykład parowanie BLUETOOTH - poprzez zetknięcie ze sobą urządzeń zgodnych z NFC (tj. symbolu N lub wyznaczonego miejsca na urządzeniu).

Przed rozpoczęciem wykonaj poniższe czynności.

- Zatrzymaj odtwarzanie na urządzeniu.
- Zmniejsz głośność urządzenia i głośnika, aby uniknąć nagłego wybuchu głośnego dźwięku z głośnika. W zależności od urządzenia głośność urządzenia może być zsynchronizowana z głośnikiem.
- Anuluj blokadę ekranu na urządzeniu.

1. **Ustaw funkcję NFC i funkcję BLUETOOTH urządzenia na włączoną.**

2. **Dotknij i przytrzymaj część oznaczoną N głośnika do części oznaczonej N urządzenia, aż urządzenie zareaguje. (Może to potrwać kilka sekund.)**

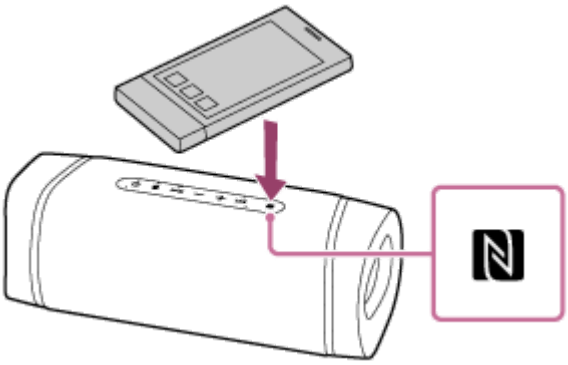

3. **Postępuj zgodnie z instrukcjami na ekranie, aby nawiązać połączenie BLUETOOTH.**

   Kiedy połączenie BLUETOOTH zostanie nawiązane, usłyszysz wskazówkę głosową (BLUETOOTH connected (połączono BLUETOOTH)) z głośnika, a wskaźnik (BLUETOOTH) przestanie migać i zacznie świecić stale.

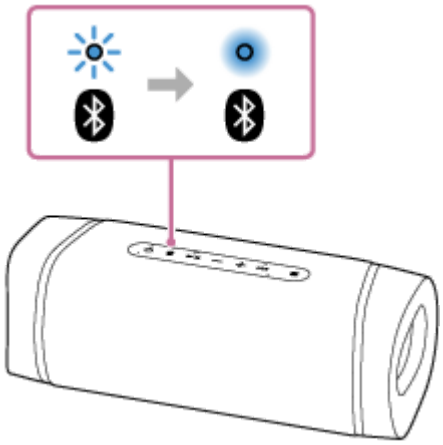

Wskazówka

- Aby przerwać połączenie BLUETOOTH, ponownie dotknij częścią oznaczoną N głośnika do części oznaczonej N urządzenia. Usłyszysz wskazówkę głosową (BLUETOOTH disconnected (rozłączono BLUETOOTH)) z głośnika, a wskaźnik (BLUETOOTH) przestanie świecić stale i zacznie powoli migać.
- Jeśli nie możesz połączyć głośnika, wypróbuj poniższe rozwiązanie.
  - Powoli przesuń urządzeniem nad częścią oznaczoną N głośnika.
  - Jeśli urządzenie jest w etui, zdejmij je.
- Do głośnika można jednocześnie podłączyć do 2 urządzeń BLUETOOTH. Kiedy jedno z urządzeń rozpocznie odtwarzanie podczas odtwarzania muzyki z innego urządzenia audio, głośnik przełączy dźwięk wyjściowy i rozpocznie odtwarzanie dźwięku z nowego urządzenia (łączenie kilku urządzeń).

Uwaga

- Jeśli urządzenie posiada funkcję przechodzenia w tryb gotowości w reakcji na pole magnetyczne, połączenie przez NFC może nie być możliwe.
- Używając funkcji Parowanie stereo lub Połączenie głośników, dotknij tego głośnika, w którym wskaźnik (BLUETOOTH) miga. Urządzenie nie może wykonać połączenia BLUETOOTH z głośnikiem, na którym wskaźnik (BLUETOOTH) jest wyłączony.
- Używając funkcji Parowanie stereo lub Połączenie głośników, nie można stosować połączenia kilku urządzeń.

Powiązany temat

- Słuchanie muzyki z urządzenia przez połączenie BLUETOOTH
- Przełączanie między urządzeniami BLUETOOTH połączonymi w tym samym czasie (połączenie kilku urządzeń)

5-011-837-31(3) Copyright 2020 Sony Corporation

Głośnik bezprzewodowy
SRS-XB33

Łączenie z komputerem przez BLUETOOTH (Windows)

Parowanie to proces wymagany w celu wzajemnego zapisania informacji na urządzeniach BLUETOOTH, aby umożliwić ich bezprzewodowe połączenie.
Należy sparować urządzenie z głośnikiem, aby umożliwić nawiązanie połączenia BLUETOOTH po raz pierwszy. Te same procedury należy wykonywać w celu sparowania z innymi urządzeniami.

Obsługiwane systemy operacyjne

Windows 10, Windows 8.1
Przed rozpoczęciem wykonaj poniższe czynności.

- Umieść komputer w odległości 1 m od głośnika.
- Podłącz głośnik do gniazdka ściennego za pomocą zasilacza sieciowego USB (dostępnego w sprzedaży). Lub naładuj wbudowany akumulator do wystarczającego poziomu.
- Przygotuj instrukcje obsługi załączone do komputera, aby móc z nich korzystać.
- Zatrzymaj odtwarzanie na komputerze.
- Zmniejsz głośność komputera i głośnika, aby uniknąć nagłego wybuchu głośnego dźwięku z głośnika.
- Ustaw głośnik komputera na włączony.
  Jeśli głośnik komputera będzie ustawiony na (wyciszenie), dźwięk nie będzie wysyłany przez głośnik BLUETOOTH.
  - Kiedy głośnik komputera jest ustawiony na włączony:

1 **Przygotuj się, aby znaleźć głośnik na komputerze.**

Dla Windows 10

Wybierz [(Action Center)] - [Connect] na pasku zadań w prawym dolnym rogu ekranu.

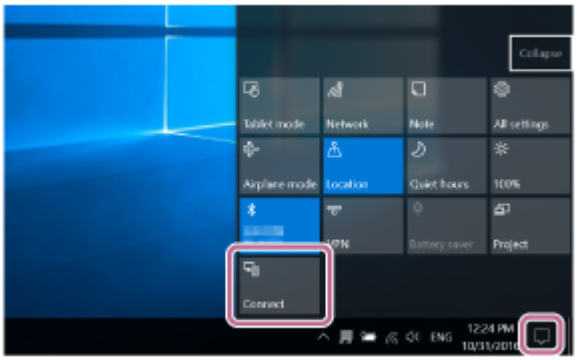

Dla Windows 8.1

Kliknij prawym przyciskiem myszy na [Start], a następnie kliknij [Control Panel].
Kiedy zostanie wyświetlone [All Control Panel Items], wybierz [Devices and Printers].

Jeśli pojawi się ekran [Control Panel] zamiast [All Control Panel Items], wybierz [Large icons] lub [Small icons] z menu [View by] w prawym górnym rogu ekranu.

2 **Włącz głośnik.**

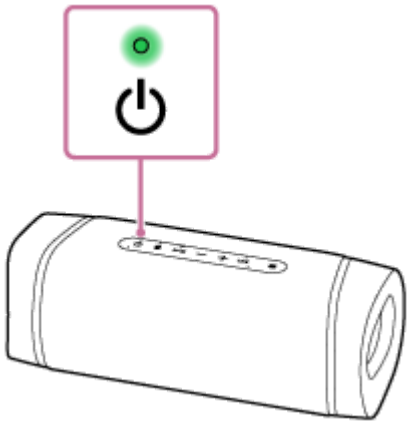

3 **Sprawdź, czy wskaźnik (BLUETOOTH) jest aktywny.**

Jeśli wskaźnik miga podwójnie

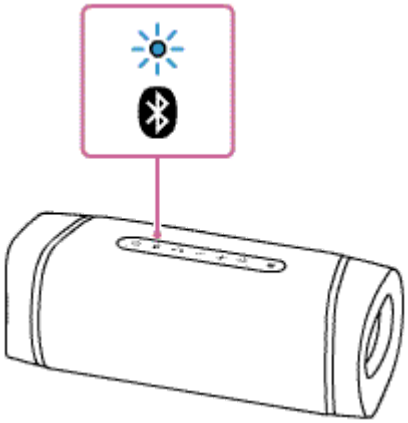

Po sparowaniu głośnika z urządzeniem BLUETOOTH po raz pierwszy po zakupie lub inicjalizacji głośnika (głośnik nie posiada żadnych informacji parowania), głośnik po włączeniu automatycznie przejdzie do trybu parowania. Przejdź do kroku 5 .

Jeśli wskaźnik miga powoli

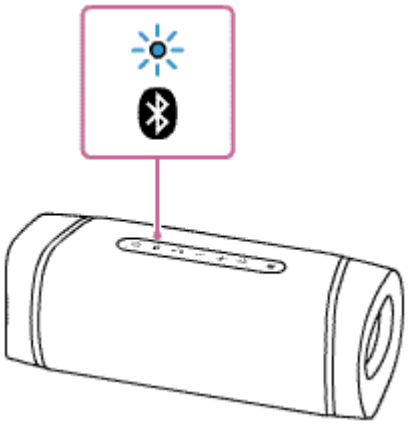

Głośnik wyszukuje połączeń BLUETOOTH.

- Aby sparować głośnik z drugim lub kolejnym urządzeniem BLUETOOTH (kiedy głośnik posiada informacje parowania innych urządzeń BLUETOOTH), przejdź do kroku 4 .

- Aby ponownie połączyć głośnik z jednym z urządzeń BLUETOOTH, które były wcześniej sparowane z głośnikiem, przejdź do kroku 5 .
  W zależności od urządzenia BLUETOOTH głośnik może zostać ponownie połączony z urządzeniem zaraz po włączeniu. Szczegółowe informacje można znaleźć w instrukcji obsługi dołączonej do urządzenia BLUETOOTH.

Jeśli wskaźnik świeci się

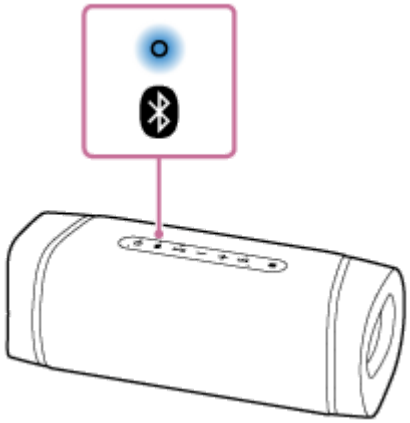

Głośnik został już połączony z jednym z urządzeń BLUETOOTH.
Aby połączyć głośnik z innym urządzeniem BLUETOOTH, wykonaj jedną z poniższych czynności:

- Aby sparować głośnik z drugim lub kolejnym urządzeniem BLUETOOTH (kiedy głośnik posiada informacje parowania innych urządzeń BLUETOOTH), przejdź do kroku 4 .
- Aby ponownie połączyć głośnik z jednym z urządzeń BLUETOOTH, które były wcześniej sparowane z głośnikiem, przejdź do kroku 5 .

4 Naciśnij przycisk (BLUETOOTH).

Usłyszysz wskazówkę głosową (BLUETOOTH pairing (parowanie BLUETOOTH)) z głośnika i wskaźnik (BLUETOOTH) zacznie podwójnie migać (tryb parowania).

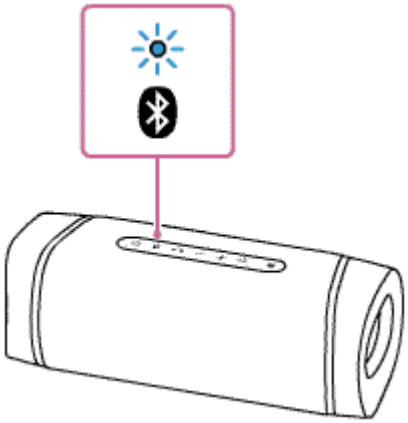

5 Znajdź głośnik na komputerze.

Łączenie głośnika z komputerem przez BLUETOOTH

Dla Windows 10

1. Wybierz [Connect] w Action Center w prawym dolnym rogu ekranu.

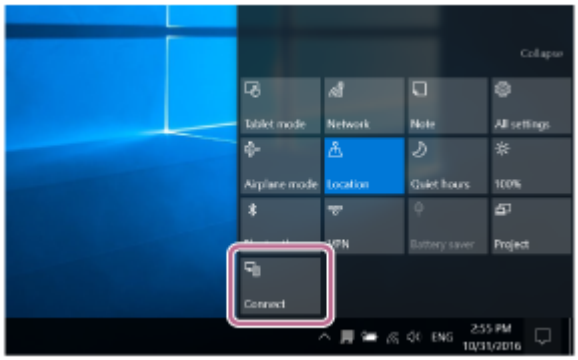

2. Wybierz [SRS-XB33].

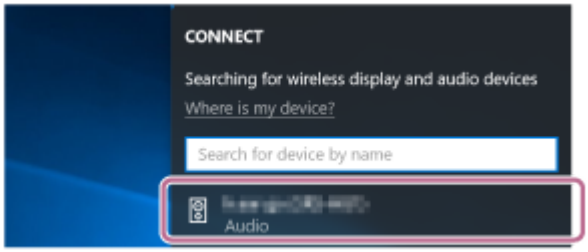

Jeśli [SRS-XB33] nie pojawi się na ekranie, potwórz procedurę od kroku 4 .
Po sparowaniu połączenie BLUETOOTH zostanie nawiązane automatycznie i na ekranie zostanie wyświetlone [Connected music]. Przejdź do kroku 7 .

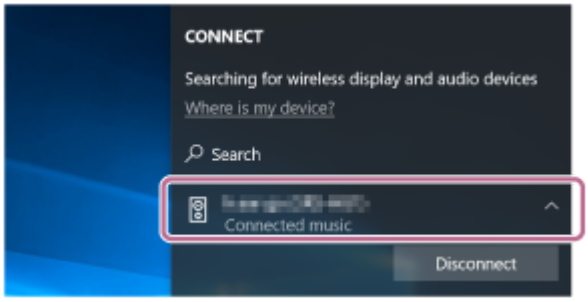

Dla Windows 8.1

1. Kliknij [Add a device].

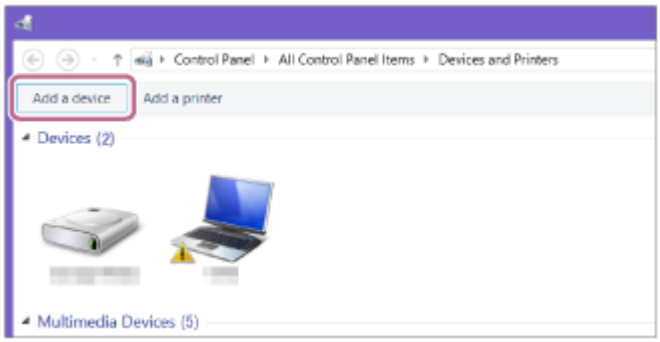

2. Wybierz [SRS-XB33] i kliknij [Next].

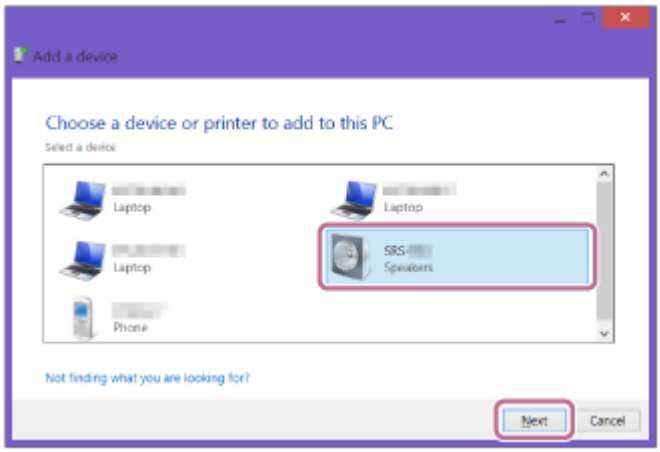

Jeśli wymagane jest hasło*, wpisz „0000”.
Jeśli nie pojawi się [SRS-XB33], wykonaj operację ponownie od kroku 4 .

* Hasło może być nazywane „kodem dostępu”, „kodem PIN”, „numerem PIN” lub „kluczem dostępu”.

3. Kiedy pojawi się poniższy ekran, kliknij [Close].
Komputer rozpoczyna instalowanie sterownika.

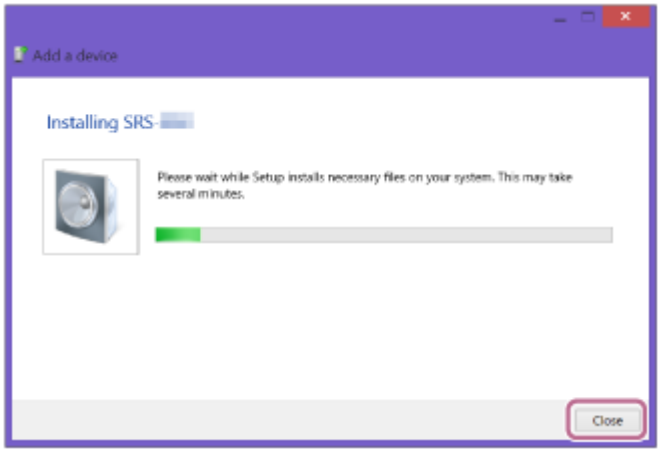

Podczas instalacji symbol„ ” pojawi się w lewym dolnym rogu ikony [SRS-XB33]. Zniknięcie symbolu „ ” będzie oznaczać, że sterownik został zainstalowany. Przejdź do kroku 6 .

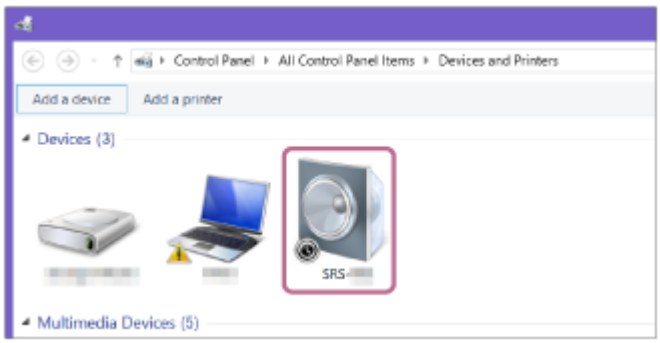

W zależności od komputera instalacja może potrwać stosunkowo długo. Jeśli instalacja sterownika trwa zbyt długo, funkcja automatycznego wyłączania zasilania głośnika (Auto Standby) spowoduje jego automatyczne wyłączenie. W takim przypadku należy go ponownie włączyć.

6 **Zarejestruj głośnik na komputerze.**

Dla Windows 10

Po sparowaniu połączenie BLUETOOTH zostanie nawiązane automatycznie i na ekranie zostanie wyświetlone [Connected music]. Przejdź do kroku 7 .

Dla Windows 8.1

1. Kliknij prawym przyciskiem myszy na [SRS-XB33] w zakładce [Devices] i wybierz [Sound settings] z menu, które się wyświetli.

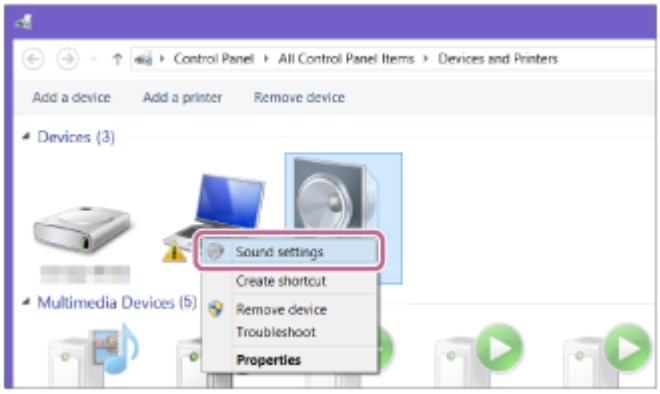

2. Potwierdź [SRS-XB33 Stereo] na ekranie [Sound].

- Jeśli na [SRS-XB33 Stereo] jest symbol zaznaczenia (zielony), przejdź do kroku 7 .

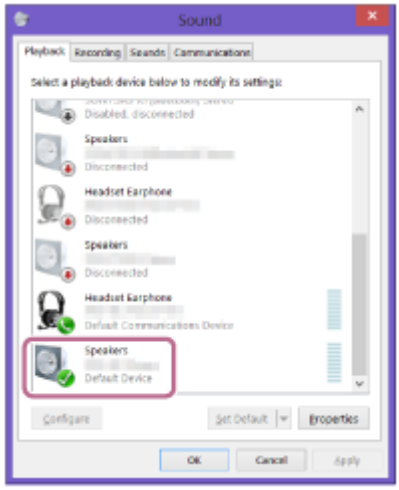

- Jeśli na [SRS-XB33 Stereo] jest symbol zaznaczenia (zielony), przejdź do kroku 6 -3.

- Jeśli [SRS-XB33 Stereo] nie jest wyświetlone, kliknij prawym przyciskiem myszy na ekran [Sound] i wybierz [Show Disabled Devices] z menu, które zostanie wyświetlone. Następnie przejdź do kroku 6 -3.

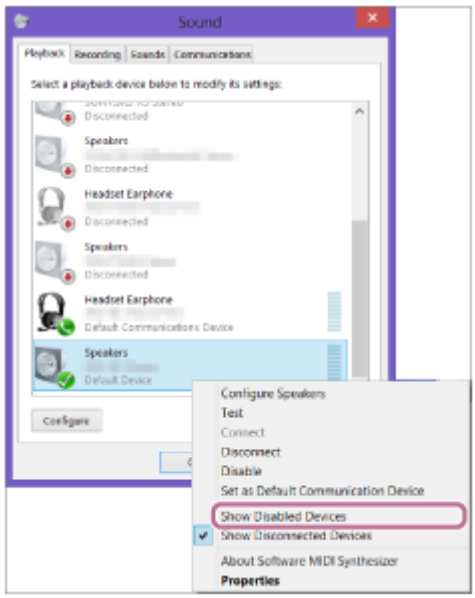

3. Kliknij prawym przyciskiem myszy na [SRS-XB33 Stereo] i wybierz [Connect] z menu, które zostanie wyświetlone.

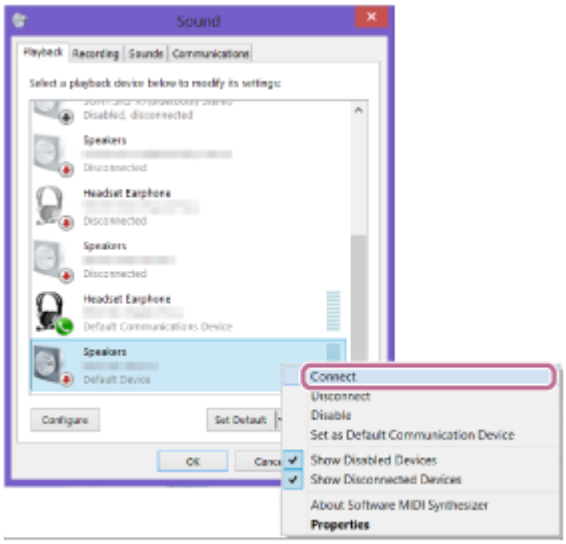

Jeśli głośnik jest połączony, obok [SRS-XB33 Stereo] na ekranie [Sound] będzie widoczny symbol zaznaczenia. Przejdź do kroku 7 .

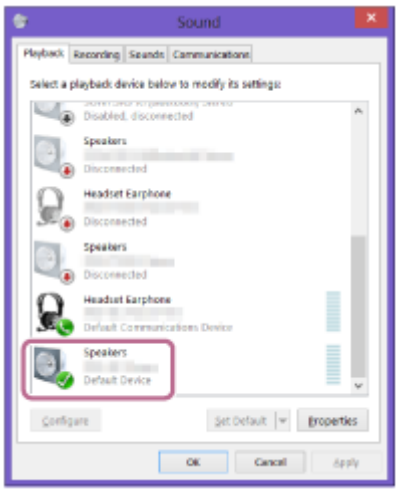

Jeśli nie możesz kliknąć na [Connect] dla [SRS-XB33 Stereo], wybierz [Disable] dla [Default Device], które aktualnie ma symbol zaznaczenia (zielony).

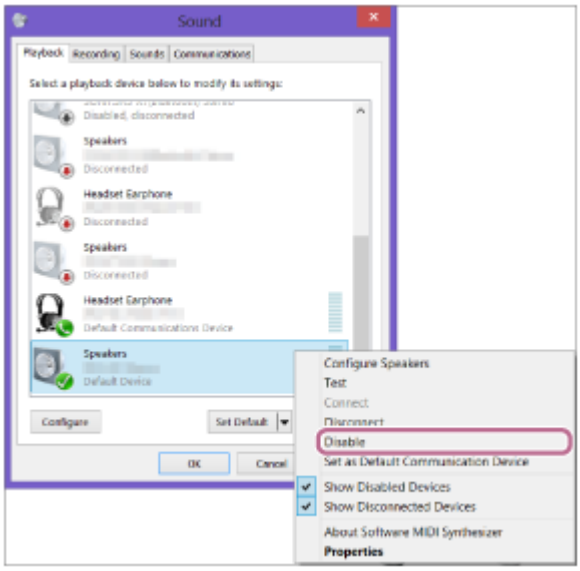

7 **Postępuj zgodnie z instrukcjami na ekranie, aby nawiązać połączenie BLUETOOTH.**

Kiedy połączenie BLUETOOTH zostanie nawiązane, usłyszysz wskazówkę głosową (BLUETOOTH connected (połączono BLUETOOTH)) z głośnika, a wskaźnik (BLUETOOTH) przestanie migać i zacznie świecić stale.

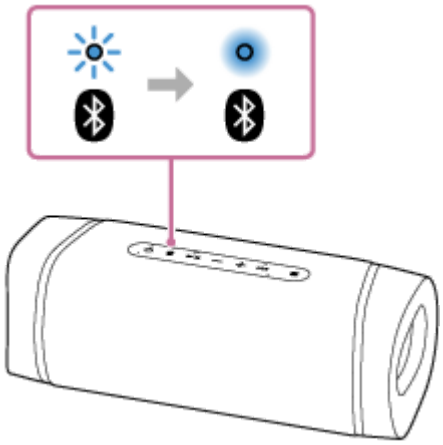

Jeśli próba połączenia się nie powiedzie, powtórz procedurę od kroku 4 .

Wskazówka

- Powyższe instrukcje na komputerze są podane jako przykład. Szczegółowe informacje można znaleźć w instrukcji obsługi dołączonej do komputera. Nie wszystkie komputery zostały jednak przetestowane pod tym kątem i uznane za zgodne z powyższą procedurą i procedura ta nie dotyczy komputerów zbudowanych przez użytkownika.
- Do głośnika można jednocześnie podłączyć do 2 urządzeń BLUETOOTH. Kiedy jedno z urządzeń rozpocznie odtwarzanie podczas odtwarzania muzyki z innego urządzenia audio, głośnik przełączy dźwięk wyjściowy i rozpocznie odtwarzanie dźwięku z nowego urządzenia (łączenie kilku urządzeń).

Uwaga

- Tryb parowania głośnika jest wyzwalany po około 5 minutach i wskaźnik (BLUETOOTH) powoli miga. Jeśli informacje o parowaniu nie są zapisane w głośniku, na przykład w ustawieniach fabrycznych, tryb parowania nie zostanie wyzwolony. Jeśli tryb parowania zostanie wyzwolony przed zakończeniem procesu, powtórz od kroku 4 .
- Po sparowaniu urządzeń BLUETOOTH nie trzeba parować ich ponownie, poza następującymi sytuacjami:
  - Informacje o parowaniu zostały skasowane po naprawie itp.
  - Głośnik został już sparowany z 8 urządzeniami i ma zostać sparowane kolejne urządzenie.
    Głośnik można sparować z maksymalnie 8 urządzeniami. Jeśli parowane jest nowe urządzenie po sparowaniu 8 urządzeń, urządzenie sparowane wcześniej będzie zastąpione przez nowe.
  - Informacje o parowaniu z głośnikiem zostały skasowane z urządzenia BLUETOOTH.
  - Została wykonana inicjalizacja głośnika.
    Wszystkie informacje o parowaniu zostaną skasowane. Po inicjalizacji głośnika może nie być możliwe połączenie go z urządzeniem iPhone/iPod touch lub komputerem. W takim przypadku należy usunąć informacje o parowaniu głośnika na urządzeniu iPhone/iPod touch lub komputerze i ponownie wykonać procedurę parowania.
- Głośnik można sparować z wieloma urządzeniami, ale może on odtwarzać muzykę tylko z jednego sparowanego urządzenia.
- Hasło głośnika to „0000”. Jeśli ustalone jest hasło inne niż „0000” na urządzeniu BLUETOOTH, nie można wykonać parowania z głośnikiem.
- Używając funkcji Parowanie stereo lub Połączenie głośników, nie można stosować połączenia kilku urządzeń.

Powiązany temat

- Słuchanie muzyki z urządzenia przez połączenie BLUETOOTH
- Przerywanie połączenia BLUETOOTH (po użyciu)
- Przełączanie między urządzeniami BLUETOOTH połączonymi w tym samym czasie (połączenie kilku urządzeń)

5-011-837-31(3) Copyright 2020 Sony Corporation

Głośnik bezprzewodowy
SRS-XB33

Łączenie z komputerem przez BLUETOOTH (Mac)

Parowanie to proces wymagany w celu wzajemnego zapisania informacji na urządzeniach BLUETOOTH, aby umożliwić ich bezprzewodowe połączenie.
Należy sparować urządzenie z głośnikiem, aby umożliwić nawiązanie połączenia BLUETOOTH po raz pierwszy. Te same procedury należy wykonywać w celu sparowania z innymi urządzeniami.

Obsługiwane systemy operacyjne

macOS Catalina (wersja 10.15)
Przed rozpoczęciem wykonaj poniższe czynności.

- Potwierdź, czy bezprzewodowa technologia BLUETOOTH jest zainstalowana na twoim komputerze.
- Umieść komputer w odległości 1 m od głośnika.
- Podłącz głośnik do gniazdka ściennego za pomocą zasilacza sieciowego USB (dostępnego w sprzedaży). Lub naładuj wbudowany akumulator do wystarczającego poziomu.
- Przygotuj instrukcje obsługi załączone do komputera, aby móc z nich korzystać.
- Zatrzymaj odtwarzanie na komputerze.
- Zmniejsz głośność komputera i głośnika, aby uniknąć nagłego wybuchu głośnego dźwięku z głośnika.
- W zależności od komputera, włącz wbudowany adapter BLUETOOTH.
  Jeśli nie wiesz, jak włączyć adapter BLUETOOTH lub czy twój komputer posiada wbudowany adapter BLUETOOTH, sprawdź to w instrukcji obsługi komputera.
- Ustaw głośnik komputera na włączony.
  Jeśli głośnik komputera będzie ustawiony na 🔈 (wyciszenie), dźwięk nie będzie wysyłany przez głośnik BLUETOOTH.
  - Kiedy głośnik komputera jest ustawiony na włączony:

1. **Włącz głośnik.**

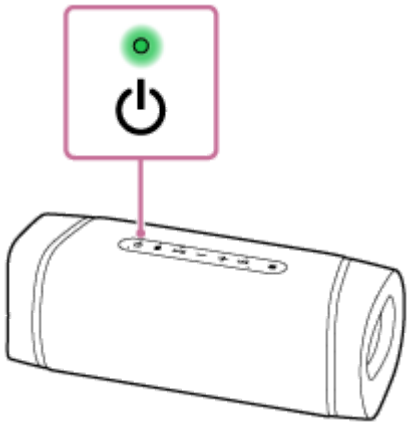

2 **Sprawdź, czy wskaźnik (BLUETOOTH) jest aktywny.**

Jeśli wskaźnik miga podwójnie

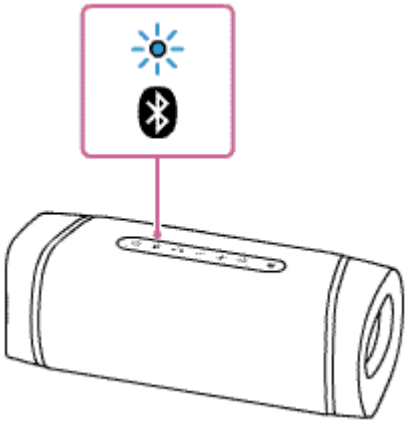

Po sparowaniu głośnika z urządzeniem BLUETOOTH po raz pierwszy po zakupie lub inicjalizacji głośnika (głośnik nie posiada żadnych informacji parowania), głośnik po włączeniu automatycznie przejdzie do trybu parowania. Przejdź do kroku 4 .

Jeśli wskaźnik miga powoli

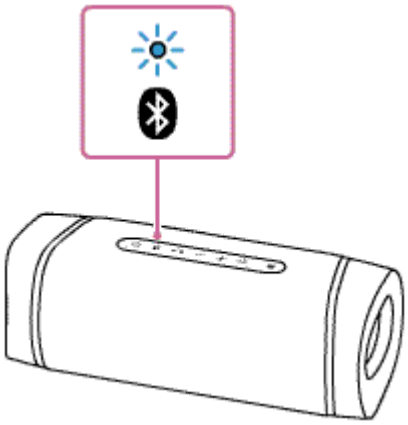

Głośnik wyszukuje połączeń BLUETOOTH.

- Aby sparować głośnik z drugim lub kolejnym urządzeniem BLUETOOTH (kiedy głośnik posiada informacje parowania innych urządzeń BLUETOOTH), przejdź do kroku 3 .
- Aby ponownie połączyć głośnik z jednym z urządzeń BLUETOOTH, które były wcześniej sparowane z głośnikiem, przejdź do kroku 4 .
  W zależności od urządzenia BLUETOOTH głośnik może zostać ponownie połączony z urządzeniem zaraz po włączeniu. Szczegółowe informacje można znaleźć w instrukcji obsługi dołączonej do urządzenia BLUETOOTH.

Jeśli wskaźnik świeci się

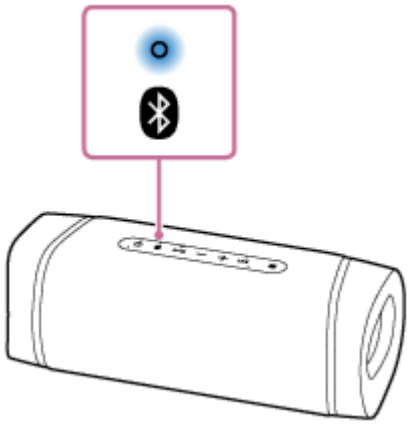

Głośnik został już połączony z jednym z urządzeń BLUETOOTH.
Aby połączyć głośnik z innym urządzeniem BLUETOOTH, wykonaj jedną z poniższych czynności:

- Aby sparować głośnik z drugim lub kolejnym urządzeniem BLUETOOTH (kiedy głośnik posiada informacje parowania innych urządzeń BLUETOOTH), przejdź do kroku 3 .
- Aby ponownie połączyć głośnik z jednym z urządzeń BLUETOOTH, które były wcześniej sparowane z głośnikiem, przejdź do kroku 4 .

3 **Naciśnij przycisk (BLUETOOTH).**

Usłyszysz wskazówkę głosową (BLUETOOTH pairing (parowanie BLUETOOTH)) z głośnika i wskaźnik (BLUETOOTH) zacznie podwójnie migać (tryb parowania).

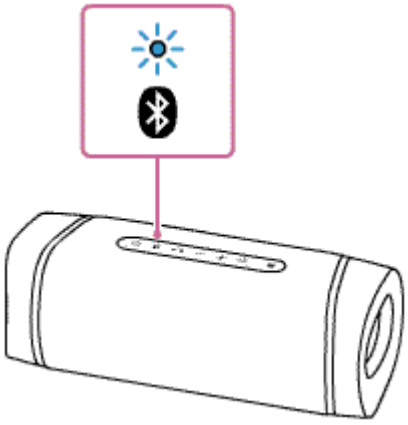

4 **Znajdź głośnik na komputerze.**

1. Wybierz [(System Preferences)] - [Bluetooth] na pasku zadań w prawym dolnym rogu ekranu.

2. Wybierz [SRS-XB33] na ekranie Bluetooth, po czym kliknij [Pair].

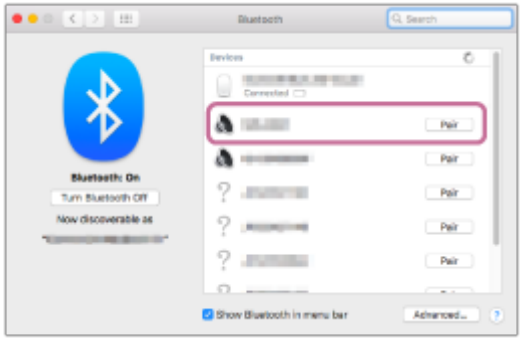

5 **Postępuj zgodnie z instrukcjami na ekranie, aby nawiązać połączenie BLUETOOTH.**

Kiedy połączenie BLUETOOTH zostanie nawiązane, usłyszysz wskazówkę głosową (BLUETOOTH connected (połączono BLUETOOTH)) z głośnika, a wskaźnik (BLUETOOTH) przestanie migać i zacznie świecić stale.

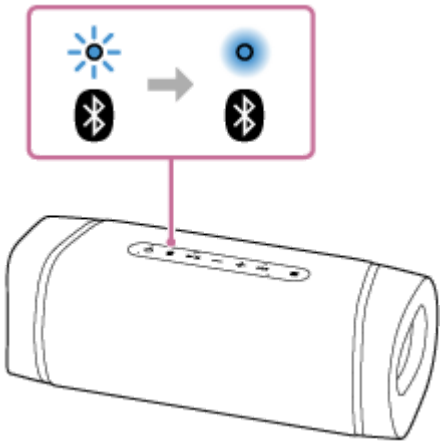

Jeśli próba połączenia się nie powiedzie, powtórz procedurę od kroku 3.

6 **Kliknij na ikonę głośnika w prawym górnym rogu ekranu i wybierz [SRS-XB33] z [Output Device].**

Możesz słuchać muzyki itp. z komputera.

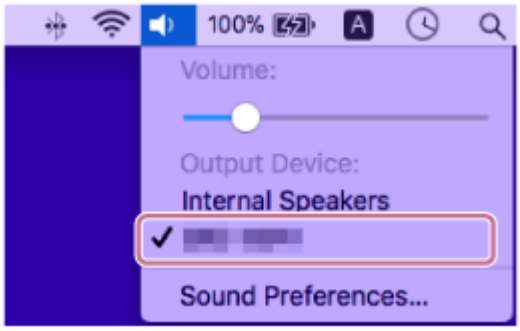

Wskazówka

- Powyższa procedura jest tylko orientacyjna. Szczegółowe informacje można znaleźć w instrukcji obsługi dołączonej do komputera. Nie wszystkie komputery zostały jednak przetestowane pod tym kątem i uznane za zgodne z powyższą procedurą i procedura ta nie dotyczy komputerów zbudowanych przez użytkownika.
- Do głośnika można jednocześnie podłączyć do 2 urządzeń BLUETOOTH. Kiedy jedno z urządzeń rozpocznie odtwarzanie podczas odtwarzania muzyki z innego urządzenia audio, głośnik przełączy dźwięk wyjściowy i rozpocznie odtwarzanie dźwięku z nowego urządzenia (łączenie kilku urządzeń).

Uwaga

- Tryb parowania głośnika jest wyzwalany po około 5 minutach i wskaźnik (BLUETOOTH) powoli miga. Jeśli informacje o parowaniu nie są zapisane w głośniku, na przykład w ustawieniach fabrycznych, tryb parowania nie zostanie wyzwolony. Jeśli tryb parowania zostanie wyzwolony przed zakończeniem procesu, powtórz od kroku 3.
- Po sparowaniu urządzeń BLUETOOTH nie trzeba parować ich ponownie, poza następującymi sytuacjami:
  - Informacje o parowaniu zostały skasowane po naprawie itp.
  - Głośnik został już sparowany z 8 urządzeniami i ma zostać sparowane kolejne urządzenie.
    Głośnik można sparować z maksymalnie 8 urządzeniami. Jeśli parowane jest nowe urządzenie po sparowaniu 8 urządzeń, urządzenie sparowane wcześniej będzie zastąpione przez nowe.
  - Informacje o parowaniu z głośnikiem zostały skasowane z urządzenia BLUETOOTH.
  - Została wykonana inicjalizacja głośnika.
    Wszystkie informacje o parowaniu zostaną skasowane. Po inicjalizacji głośnika może nie być możliwe połączenie go z urządzeniem iPhone/iPod touch lub komputerem. W takim przypadku należy usunąć informacje o parowaniu głośnika na urządzeniu iPhone/iPod touch lub komputerze i ponownie wykonać procedurę parowania.
- Głośnik można sparować z wieloma urządzeniami, ale może on odtwarzać muzykę tylko z jednego sparowanego urządzenia.
- Hasło głośnika to „0000”. Jeśli ustalone jest hasło inne niż „0000” na urządzeniu BLUETOOTH, nie można wykonać parowania z głośnikiem.
- Używając funkcji Parowanie stereo lub Połączenie głośników, nie można stosować połączenia kilku urządzeń.

Powiązany temat

- Słuchanie muzyki z urządzenia przez połączenie BLUETOOTH
- Przerywanie połączenia BLUETOOTH (po użyciu)
- Przełączanie między urządzeniami BLUETOOTH połączonymi w tym samym czasie (połączenie kilku urządzeń)

5-011-837-31(3) Copyright 2020 Sony Corporation

Głośnik bezprzewodowy
SRS-XB33

Słuchanie muzyki z urządzenia przez połączenie BLUETOOTH

Można słuchać muzyki z urządzenia BLUETOOTH, obsługując je za pomocą głośnika przez połączenie BLUETOOTH, jeśli obsługuje wymienione profile BLUETOOTH.

A2DP (Advanced Audio Distribution Profile)

Umożliwia bezprzewodowe słuchanie wysokiej jakości dźwięku.

AVRCP (Audio Video Remote Control Profile)

Umożliwia regulację głośności i odtwarzanie, zatrzymywanie lub przechodzenie do początku następnego/bieżącego utworu.
Operacje mogą się różnić w zależności od urządzenia BLUETOOTH. Zapoznaj się również z instrukcją obsługi dołączoną do urządzenia BLUETOOTH.

Uwaga

- Wcześniej należy upewnić się, że głośność na urządzeniu BLUETOOTH oraz głośniku jest ustawiona na średnim poziomie, aby nie dopuścić do nagłego wyemitowania bardzo głośnego dźwięku z głośnika.
  W zależności od urządzenia BLUETOOTH regulacja głośności głośnika może nie być możliwa na urządzeniu BLUETOOTH, gdy odtwarzanie na urządzeniu zostało przerwane/zatrzymane.

1. **Połącz głośnik z urządzeniem BLUETOOTH.**

   Kiedy połączenie BLUETOOTH zostanie nawiązane, usłyszysz wskazówkę głosową (BLUETOOTH connected (połączono BLUETOOTH)) z głośnika, a wskaźnik (BLUETOOTH) przestanie migać i zacznie świecić stale.

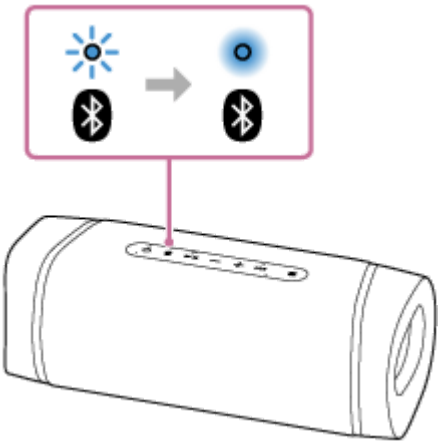

2. **Rozpocznij odtwarzanie na urządzeniu BLUETOOTH.**

3. **Ustaw głośność, naciskając przyciski –/+ (głośność) na głośniku lub za pomocą urządzenia BLUETOOTH.**

   Podczas naciskania przycisków –/+ (głośność) na głośniku lub regulowania głośności za pomocą urządzenia BLUETOOTH wskaźnik (zasilanie) zamiga 3 razy.
   W zależności od urządzenia BLUETOOTH wskaźnik (zasilanie) na głośniku może nie migać, nawet jeśli głośność zostanie ustawiona na urządzeniu BLUETOOTH.

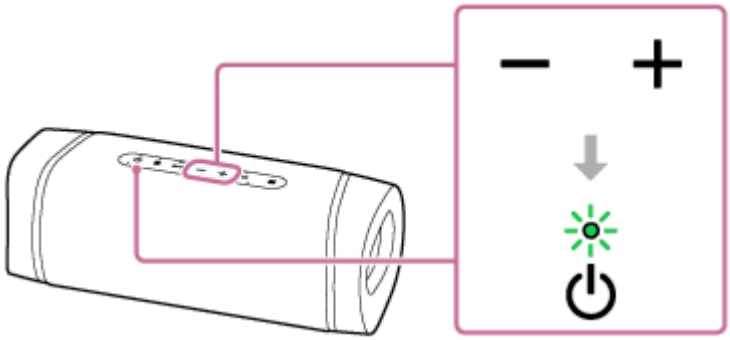

Podczas odtwarzania można używać przycisków na głośniku, aby wykonać poniższe operacje.

Pauza

Naciśnij przycisk ▶II (odtwarzanie)/ (rozmowa) podczas odtwarzania, aby je wstrzymać. Naciśnij go ponownie, aby anulować wstrzymanie.

Przejdź do początku następnego utworu

Naciśnij szybko dwa razy przycisk ▶II (odtwarzanie)/ (rozmowa) podczas odtwarzania.

Przejdź do początku bieżącego lub poprzedniego utworu*

Naciśnij szybko 3 razy przycisk ▶II (odtwarzanie)/ (rozmowa) podczas odtwarzania.

* Powyższe operacje różnią się zależnie od używanego urządzenia BLUETOOTH.

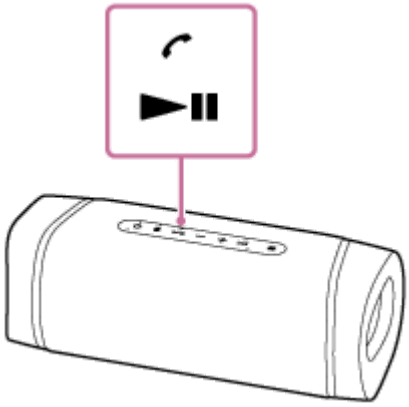

Wskazówka

- Jeśli głośnik jest podłączony do gniazdka ściennego za pomocą zasilacza sieciowego USB (dostępnego w sprzedaży), wbudowany akumulator głośnika może się ładować nawet, gdy z głośnika odtwarzana jest muzyka. W zależności od typu lub specyfikacji zasilacza sieciowego USB pełne naładowanie może jednak długo potrwać. Jeśli głośnik ma być używany podczas ładowania akumulatora, zmniejsz głośność lub wyłącz głośnik i zaczekaj, aż akumulator naładuje się do pełna przed użyciem głośnika.
- Kiedy głośność na głośniku zostanie ustawiona na poziom maksymalny lub minimalny, wskaźnik ⏻ (zasilanie) zamiga 3 razy.

Uwaga

- Dla urządzeń Apple iOS urządzenie jest kompatybilne z iOS 10.0 lub późniejszą wersją. Połączenie BLUETOOTH nie jest dostępne na urządzeniach z iOS 9.x lub wcześniejszą wersją.
- Jeśli warunki komunikacji są słabe, urządzenie BLUETOOTH może reagować na operacje głośnika nieprawidłowo.
- W przypadku korzystania w miejscu o wysokiej temperaturze głośność może się zmniejszyć, aby chronić wbudowany akumulator.
- Jeśli poziom naładowania wbudowanego akumulatora jest niski, moc maksymalna głośnika spada.

- W zależności od urządzenia BLUETOOTH może być konieczna regulacja głośności lub ustawienie wyjściowego sygnału audio na połączonym urządzeniu.
- W zależności od urządzenia BLUETOOTH podłączonego do głośnika, środowiska komunikacji lub warunków użytkowania, mogą występować szumy lub zakłócenia dźwięku.

Powiązany temat

- Ładowanie głośnika
- Przerywanie połączenia BLUETOOTH (po użyciu)

5-011-837-31(3) Copyright 2020 Sony Corporation

Głośnik bezprzewodowy
SRS-XB33

Wybieranie jakości odtwarzania dźwięku przez BLUETOOTH (kodek)

Opcjonalnie dla jakości odtwarzania dźwięku przez strumieniowanie BLUETOOTH dostępne są tryby „Priorytet dla jakości dźwięku” i „Priorytet dla stabilności połączenia”. „Priorytet dla jakości dźwięku” umożliwia korzystanie z ustawień odtwarzania nie tylko SBC, ale również AAC i LDAC, aby można cieszyć się wysoką jakością dźwięku przez BLUETOOTH, natomiast tryb „Priorytet dla stabilności połączenia” zapewnia stabilniejsze strumieniowanie BLUETOOTH. Domyślnie wybrany jest tryb „Priorytet dla jakości dźwięku”.

Obsługiwane kodeki

- Priorytet dla jakości dźwięku (ustawienie domyślne): Wybrana jest opcja AUTO. Optymalny kodek wybierany jest automatycznie z opcji AAC, LDAC i SBC.
- Priorytet dla stabilności połączenia: Wybrana jest opcja SBC.

1. **Podłącz głośnik do gniazdka ściennego za pomocą dostępnego w sprzedaży zasilacza sieciowego USB.**

Uwaga

- Nie włączaj głośnika.

2. **Zmień jakość dźwięku.**

Za pomocą przycisków głośnika

1. Trzymając przycisk + (głośność), naciśnij przycisk (BLUETOOTH), aż wskaźnik (BLUETOOTH) zacznie migać na niebiesko.
   Kiedy ustawienie zostanie zmienione na „Priorytet dla stabilności połączenia”, wskaźnik (BLUETOOTH) zamiga 3 razy na niebiesko.
   Kiedy ustawienie zostanie zmienione na „Priorytet dla jakości dźwięku”, wskaźnik (BLUETOOTH) zamiga dwa razy na niebiesko.

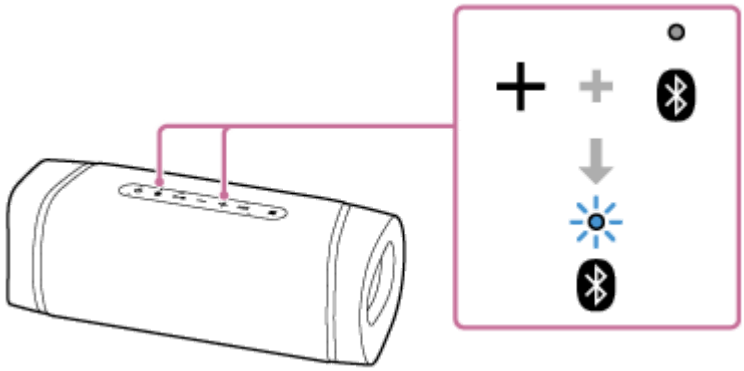

Za pomocą aplikacji „Sony | Music Center”

1. Naciśnij przycisk (zasilanie), aby włączyć głośnik.

Wskazówka

- Wykonywanie operacji głośnika przy użyciu aplikacji „Sony | Music Center” jest możliwe nawet, jeśli głośnik jest zasilany z wbudowanego akumulatora.

2. Sparuj głośnik z urządzeniami BLUETOOTH takimi jak smartfon czy iPhone.

Kiedy połączenie BLUETOOTH zostanie nawiązane, usłyszysz wskazówkę głosową (BLUETOOTH connected (połączono BLUETOOTH)) z głośnika.

3. Dotknij [Music Center] na smartfonie, urządzeniu iPhone itp., aby włączyć aplikację.

Music Center

4. Dotknij [SRS-XB33].

5. Dotknij [Settings] - [Other Settings] - [Bluetooth Codec] i wybierz kodek.
[AUTO]: Priorytet dla jakości dźwięku
[SBC]: Priorytet dla stabilności połączenia

Uwaga

- W trybie [AUTO] (Priorytet dla jakości dźwięku) mogą występować szumy lub zakłócenia dźwięku, zależnie od ustawienia urządzenia BLUETOOTH i warunków otoczenia. W takim przypadku należy zmienić ustawienie głośnika na tryb [SBC] (Priorytet dla stabilności połączenia).

Powiązany temat

- Używanie funkcji trybu gotowości BLUETOOTH
- Co możesz zrobić z aplikacją „Sony | Music Center”

5-011-837-31(3) Copyright 2020 Sony Corporation

Głośnik bezprzewodowy
SRS-XB33

Przerywanie połączenia BLUETOOTH (po użyciu)

Po zakończeniu odtwarzania muzyki z urządzenia BLUETOOTH wykonaj jedną z poniższych operacji, aby zakończyć połączenie BLUETOOTH.
Kiedy połączenie BLUETOOTH zostanie rozłączone, usłyszysz wskazówkę głosową (BLUETOOTH disconnected (rozłączono BLUETOOTH)) z głośnika.

- Wyłącz funkcję BLUETOOTH na urządzeniu BLUETOOTH. Szczegółowe informacje można znaleźć w instrukcji obsługi dołączonej do urządzenia.
- Wyłącz urządzenie BLUETOOTH.
- Wyłącz głośnik.
- Ponownie dotknij urządzeniem zgodnym z NFC części oznaczonej N na głośniku (jeśli Twoje urządzenie posiada funkcję NFC).
  - Podczas korzystania z funkcji Parowanie stereo lub Połączenie głośników dotknij urządzeniem zgodnym z NFC do głośnika, na którym świeci się wskaźnik (BLUETOOTH). Głośnik, na którym wskaźnik (BLUETOOTH) się nie świeci, nie może przerwać połączenia BLUETOOTH.

Wskazówka

- Podczas korzystania z funkcji Parowania stereo wyłączenie jednego głośnika spowoduje automatyczne wyłączenie drugiego głośnika. Połączenie BLUETOOTH między nimi zostanie przerwane.
- Po zakończeniu odtwarzania muzyki połączenie BLUETOOTH może zostać przerwane automatycznie, w zależności od urządzenia BLUETOOTH.

Powiązany temat

- Co możesz zrobić z aplikacją „Sony | Music Center”
- Funkcja automatycznego wyłączania zasilania (Auto Standby)

5-011-837-31(3) Copyright 2020 Sony Corporation

Głośnik bezprzewodowy
SRS-XB33

Przełączanie między urządzeniami BLUETOOTH połączonymi w tym samym czasie (połączenie kilku urządzeń)

Do głośnika można jednocześnie podłączyć do 2 urządzeń BLUETOOTH. Kiedy jedno z urządzeń rozpocznie odtwarzanie podczas odtwarzania muzyki z innego urządzenia audio, głośnik przełączy dźwięk wyjściowy i rozpocznie odtwarzanie dźwięku z ostatnio podłączonego urządzenia.

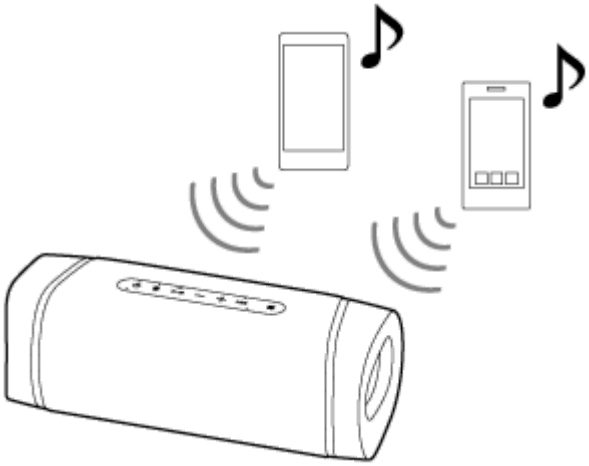

- Operacje mogą się różnić w zależności od urządzenia BLUETOOTH. Połączenie może nie być skuteczne, w zależności od tego, jaki zestaw urządzeń jest połączony. Szczegółowe informacje można znaleźć w instrukcji obsługi dołączonej do urządzenia.

1. **Naciśnij przycisk ⏻ (zasilanie), aby włączyć głośnik.**

2. **Sparuj głośnik z urządzeniami BLUETOOTH takimi jak smartfon czy iPhone.**

   Możesz połączyć do 2 urządzeń BLUETOOTH jednocześnie przez A2DP/AVRCP.
   Kiedy połączenie BLUETOOTH zostanie nawiązane, usłyszysz wskazówkę głosową (BLUETOOTH connected (połączono BLUETOOTH)) z głośnika.

Uwaga

- Używając funkcji Parowanie stereo lub Połączenie głośników, nie można stosować połączenia kilku urządzeń.
- W zależności od urządzenia BLUETOOTH połączenie 2 urządzeń BLUETOOTH jednocześnie może nie być możliwe.
- Połączenie kilku urządzeń nie jest kompatybilne z funkcją HFP (Hands-free Profile) i HSP (Headset Profile). Dlatego w przypadku połączenia kilku urządzeń nie można korzystać z funkcji obsługi bez użycia rąk.
- Połączenie kilku urządzeń nie jest kompatybilne z profilem HFP (Hands-free Profile). Dlatego podczas korzystania z połączenia kilku urządzeń pozostała moc akumulatora głośnika nie jest wyświetlana na smartfonie Android ani na urządzeniu iPhone/iPod touch.
- Nie można wyłączyć funkcji połączenia kilku urządzeń.

Przerywanie połączenia kilku urządzeń

- Naciśnij przycisk ⏻ (zasilanie), aby wyłączyć głośnik.

- Kiedy wyłączysz funkcję BLUETOOTH na pożądanym urządzeniu BLUETOOTH lub zasilanie urządzenia, usłyszysz wskazówkę głosową (BLUETOOTH disconnected (rozłączono BLUETOOTH)) z głośnika i połączenie BLUETOOTH z głośnikiem zostanie przerwane.

Powiązany temat

- Parowanie i łączenie z urządzeniami BLUETOOTH®

5-011-837-31(3) Copyright 2020 Sony Corporation

Głośnik bezprzewodowy
SRS-XB33

Bezprzewodowe słuchanie muzyki z 2 głośników (funkcja Parowanie stereo)

Do korzystania z funkcji Parowanie stereo wymagane są 2 głośniki SRS-XB33. Po połączeniu 2 głośników przez BLUETOOTH możesz cieszyć się pełniejszym dźwiękiem.
Jeden głośnik odtwarza dźwięk w prawym kanale (po prawej stronie), a drugi głośnik odtwarza dźwięk w lewym kanale (po lewej stronie), aby uzyskać efekt stereo między dwoma głośnikami.
Dla urządzeń Apple iOS urządzenie jest kompatybilne z iOS 10.0 lub późniejszą wersją. Połączenie BLUETOOTH nie jest dostępne na urządzeniach z iOS 9.x lub wcześniejszą wersją.

Uwaga

- Przed nawiązaniem połączenia między głośnikiem a urządzeniem BLUETOOTH zmniejsz głośność głośnika i urządzenia lub zatrzymaj odtwarzanie na urządzeniu, aby uniknąć nagłego wybuchu dźwięku z głośnika.

1. **Umieść 2 głośniki w odległości 1 m od siebie i włącz oba głośniki.**

   Wskaźnik ⏻ (zasilanie) zaświeci się.
   Wskaźnik ✱ (BLUETOOTH) powoli miga.
   Jeśli w pobliżu znajduje się połączone wcześniej urządzenie BLUETOOTH, głośnik może być automatycznie połączony z tym urządzeniem i wskaźnik ✱ (BLUETOOTH) może się świecić. W takim przypadku należy wyłączyć funkcję BLUETOOTH na urządzeniu BLUETOOTH lub wyłączyć urządzenie BLUETOOTH.

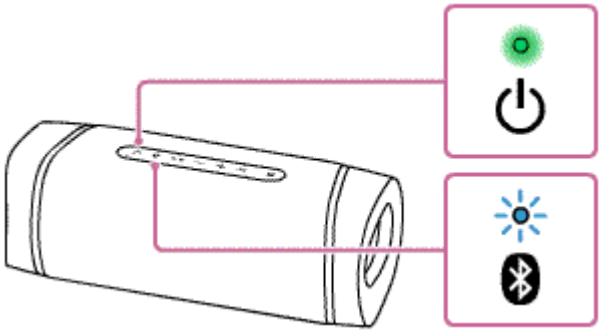

   Kiedy głośnik nie posiada informacji o parowaniu, na przykład podczas używania funkcji BLUETOOTH pierwszy raz po zakupie, wskaźnik ✱ (BLUETOOTH) podwójnie miga na niebiesko.

2. **Naciśnij przycisk ST PAIR (Parowanie stereo) pod nakładką z tyłu jednego z 2 głośników.**

   Usłyszysz sygnał dźwiękowy i wskaźnik ✱ (BLUETOOTH) oraz wskaźnik ST PAIR (Parowanie stereo) zaczną migać. Po około 6 sekundach wskaźnik ST PAIR (Parowanie stereo) przestanie migać i będzie świecić stale z sygnałem dźwiękowym.

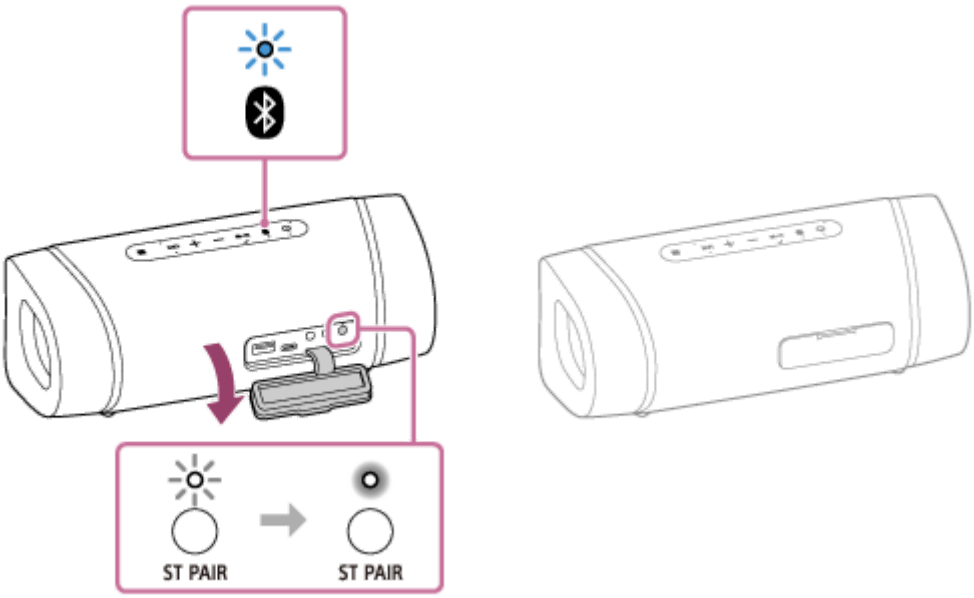

3 **Naciśnij przycisk ST PAIR (Parowanie stereo) pod nakładką z tyłu drugiego głośnika.**

Wskaźnik ST PAIR (Parowanie stereo) zaświeci się.
Usłyszysz wskazówkę głosową „Left” (Lewy) lub „Right” (Prawy) z każdego głośnika i oba głośniki zostaną połączone przez funkcję Parowanie stereo.

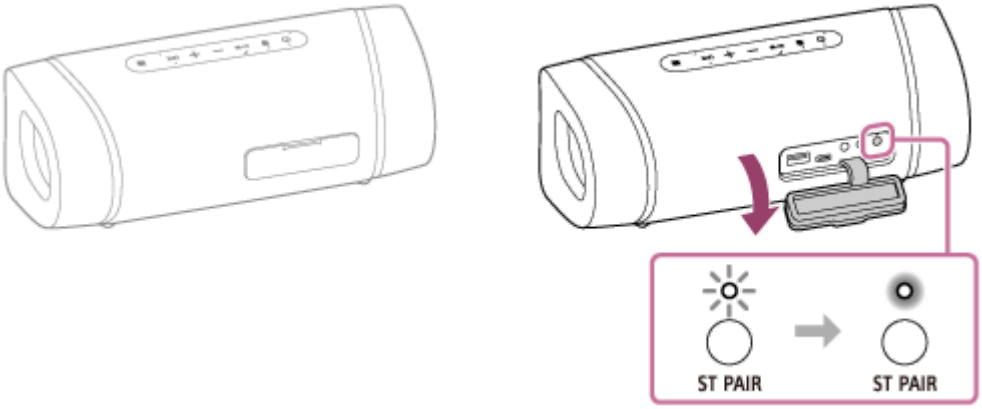

Po nawiązaniu połączenia dla funkcji Parowanie stereo wskaźniki ST PAIR (Parowanie stereo) na obu głośnikach świecą stale, a wskaźnik (BLUETOOTH) na jednym z głośników wyłącza się.

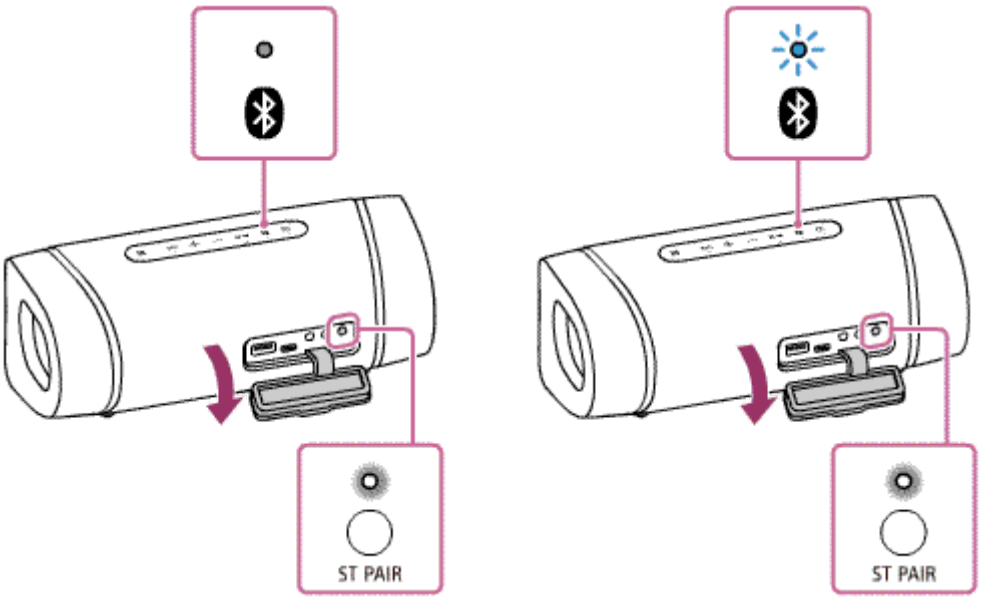

Wskazówka

- Kiedy połączenie BLUETOOTH zostanie od razu nawiązane między 2 głośnikami, wskaźnik (BLUETOOTH) i wskaźnik ST PAIR (Parowanie stereo) może nie migać, a zamiast niego może zaświecić się wskaźnik ST PAIR (Parowanie stereo).
- Ustaw drugi głośnik w ciągu 1 minuty. Jeśli nie skonfigurujesz go w ciągu 1 minuty, ustawienie pierwszego głośnika zostanie anulowane.

4 **Użyj głośnika, na którym wskaźnik (BLUETOOTH) miga, aby wykonać połączenie BLUETOOTH z urządzeniem BLUETOOTH.**

Kiedy połączenie BLUETOOTH zostanie nawiązane, usłyszysz wskazówkę głosową (BLUETOOTH connected (połączono BLUETOOTH)) z głośnika, a wskaźnik (BLUETOOTH) przestanie migać i zacznie świecić stale.

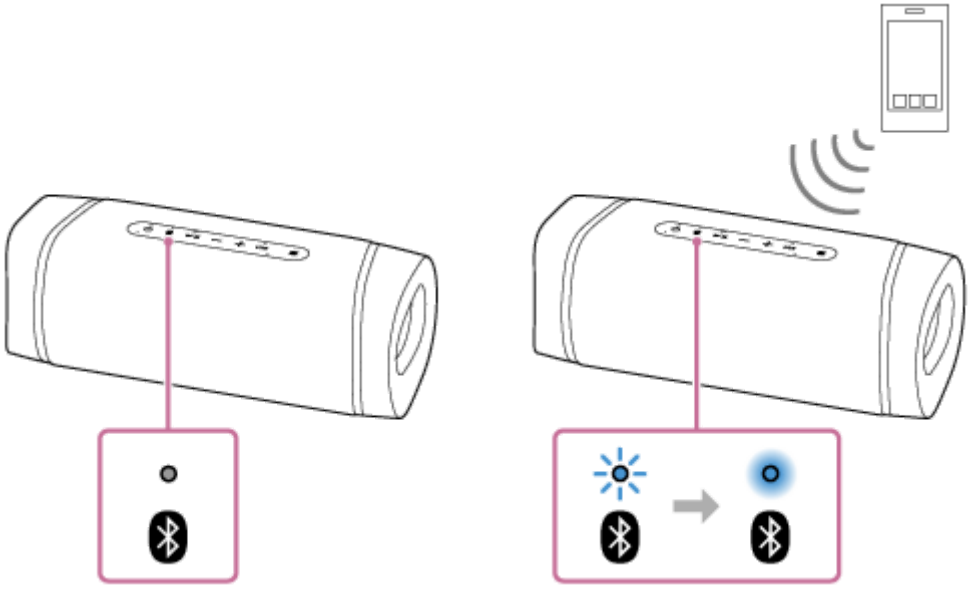

5 **Rozpocznij odtwarzanie na urządzeniu BLUETOOTH i ustaw głośność na średnim poziomie.**

6 **Naciskaj przyciski -/+ (głośność) na jednym z głośników, aby wyregulować głośność.**

Regulacja głośności jednego głośnika jest widoczna na drugim głośniku.

Zamiana prawego (prawa strona) i lewego (lewa strona) kanału audio

Na jednym z głośników naciśnij i przytrzymaj przycisk ST PAIR (Parowanie stereo) pod nakładką z tyłu głośnika. Usłyszysz wskazówkę głosową i kanał lewy i prawy zostaną zamienione.

Wskazówka

- Za pomocą aplikacji „Sony | Music Center” możesz ustanowić połączenie dla funkcji Parowanie stereo lub wyłączyć funkcję Parowanie stereo. Aby było to możliwe, zaktualizuj zainstalowane oprogramowanie do najnowszej wersji na każdym głośniku, który ma być podłączony dla funkcji.
  (Szczegóły na temat procedury aktualizacji - patrz Aktualizacja oprogramowania zainstalowanego fabrycznie.)
- Podczas wykonywania lub odbierania połączenia telefonicznego używaj tylko głośnika ze świecącym wskaźnikiem (BLUETOOTH).
- Jeśli jakieś inne urządzenia BLUETOOTH, takie jak myszka BLUETOOTH lub klawiatura BLUETOOTH, są połączone z urządzeniem BLUETOOTH łączącym się z głośnikiem, dźwięk głośnika może być zniekształcony lub mogą być słyszalne szumy. W takim przypadku należy przerwać połączenie BLUETOOTH między urządzeniem BLUETOOTH a pozostałymi urządzeniami BLUETOOTH.
- Podczas korzystania z funkcji Parowanie stereo kodek automatycznie przełącza się na SBC.

- Jeśli głośnik jest już połączony z urządzeniem BLUETOOTH, dotknięcie innego urządzenia zgodnego z NFC do głośnika spowoduje rozłączenie połączenia BLUETOOTH z poprzednim urządzeniem i ustanowienie połączenia BLUETOOTH z nowym urządzeniem.

- Wyłączenie głośnika nie powoduje wyłączenia funkcji Parowanie stereo. Kiedy głośnik zostanie ponownie włączony, będzie próbował nawiązać połączenie dla funkcji Parowanie stereo. Aby użyć funkcji Parowanie stereo, włącz drugi głośnik w ciągu 1 minuty.
  Kiedy funkcja stanu gotowości BLUETOOTH jest włączona na 2 głośnikach, włączenie jednego z głośników automatycznie powoduje włączenie drugiego głośnika i nawiązanie połączenia dla funkcji Parowanie stereo między 2 głośnikami.

Uwaga

- Po zrestartowaniu lub inicjalizacji jednego z głośników podczas gdy funkcja Parowanie stereo jest włączona, należy nacisnąć przycisk ST PAIR (Parowanie stereo) na głośniku, aby wyłączyć funkcję Parowanie stereo. Jeśli będziesz kontynuować korzystanie z głośnika bez wyłączenia funkcji Parowanie stereo, wystąpi problem, taki jak brak możliwości nawiązania połączenia BLUETOOTH lub zakłócenia dźwięku.

- Przy nawiązywaniu połączenia BLUETOOTH za pomocą funkcji One-touch (NFC), dotknij tego głośnika, na którym miga wskaźnik (BLUETOOTH). Urządzenie nie może wykonać połączenia BLUETOOTH z głośnikiem, na którym wskaźnik (BLUETOOTH) jest wyłączony.

- Pamiętaj, aby całkowicie zamknąć nakładkę po użyciu przycisku ST PAIR (Parowanie stereo). Nakładka odgrywa bardzo ważną rolę w zachowaniu wodoszczelnych i pyłoszczelnych właściwości urządzenia.

Powiązany temat

- Używanie funkcji trybu gotowości BLUETOOTH
- Aktualizacja oprogramowania zainstalowanego fabrycznie

5-011-837-31(3) Copyright 2020 Sony Corporation

Głośnik bezprzewodowy
SRS-XB33

Wyłączanie funkcji Parowania stereo

Aby wyłączyć funkcję Parowanie stereo, wykonaj poniższą procedurę.

1. **Naciśnij przycisk ST PAIR (Parowanie stereo) pod nakładką z tyłu głośnika.**

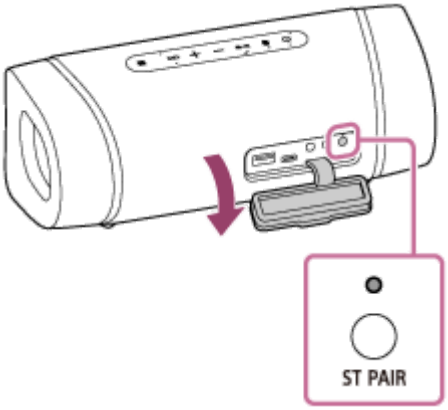

Wskazówka

- Wyłączenie głośnika nie powoduje wyłączenia funkcji Parowanie stereo. Kiedy głośnik zostanie ponownie włączony, będzie próbował nawiązać połączenie dla funkcji Parowanie stereo. Aby użyć funkcji Parowanie stereo, włącz drugi głośnik w ciągu 1 minuty.
  Kiedy funkcja stanu gotowości BLUETOOTH jest włączona na 2 głośnikach, włączenie jednego z głośników automatycznie powoduje włączenie drugiego głośnika i nawiązanie połączenia dla funkcji Parowanie stereo między 2 głośnikami.
- Jeśli chcesz użyć głośnika, który był używany jako jeden z głośników w funkcji Parowanie stereo, naciśnij przycisk ⏻ (zasilanie), aby włączyć głośnik, po czym naciśnij przycisk ST PAIR (Parowanie stereo), aby wyłączyć funkcję Parowanie stereo.
- Aby wyłączyć funkcję Parowanie stereo podczas korzystania z 2 głośników, naciśnij przycisk ST PAIR (Parowanie stereo). Zostanie wyemitowany sygnał dźwiękowy i funkcja Parowanie stereo zostanie wyłączona.
- Za pomocą aplikacji „Sony | Music Center” możesz ustanowić połączenie dla funkcji Parowanie stereo lub wyłączyć funkcję Parowanie stereo.

Uwaga

- Po użyciu przycisku ST PAIR (Parowanie stereo) należy koniecznie dobrze założyć nakładkę.
  Nakładka odgrywa bardzo ważną rolę w zachowaniu wodoszczelnych i pyłoszczelnych właściwości urządzenia.

Powiązany temat

- Używanie funkcji trybu gotowości BLUETOOTH
- Bezprzewodowe słuchanie muzyki z 2 głośników (funkcja Parowanie stereo)

5-011-837-31(3) Copyright 2020 Sony Corporation

Głośnik bezprzewodowy
SRS-XB33

Odtwarzanie bezprzewodowe podczas korzystania z kilku głośników (funkcja Połączenie głośników)

Dzięki połączeniu wielu urządzeń (do 100 urządzeń) zgodnych z funkcją Połączenie głośników możesz ożywić imprezę dzięki większej głośności.
Urządzenia zgodne z funkcją Wireless Party Chain (Bezprzewodowe połączenie głośników) nie są stosowane do połączenia.

Urządzenia* zgodne z funkcją Połączenie głośników:

LSPX-S3, SRS-XP700, SRS-XP500, SRS-XG500, SRS-XG300, SRS-XB43, SRS-XB33, SRS-XB23, SRS-XE300, SRS-XE200

* W zależności od kraju lub regionu niektóre zgodne urządzenia mogą nie być dostępne w sprzedaży.

Przed użyciem głośnika upewnij się, że spełnione są następujące warunki:

- Zaktualizuj zainstalowane oprogramowanie do najnowszej wersji na każdym głośniku, który ma być podłączony w ramach funkcji.
  (Szczegółowe informacje o procedurze aktualizacji - patrz Aktualizacja oprogramowania zainstalowanego fabrycznie.)
- Upewnij się, że wszystkie głośniki do podłączenia w ramach funkcji znajdują się w zakresie 1 m.
- Zatrzymaj odtwarzanie muzyki, jeśli zostało rozpoczęte.

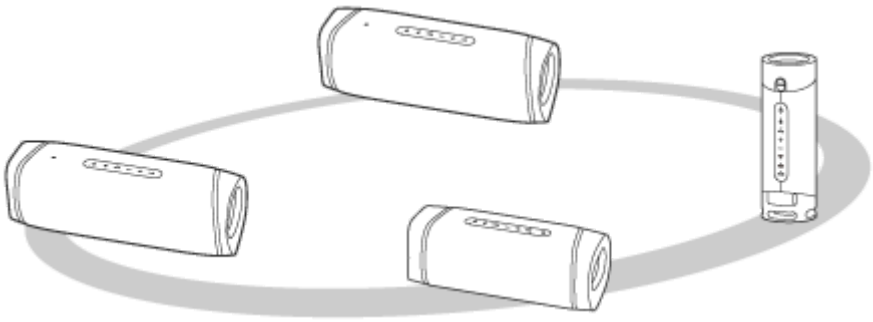

1 Ustaw pierwszy głośnik.

Poniższa operacja jest przykładowym ustawieniem SRS-XB33 jako pierwszego głośnika. Aby skonfigurować inne urządzenia zgodne z funkcją Połączenie głośników - patrz instrukcje obsługi dołączone do używanego urządzenia.

1. Naciśnij przycisk ⏻ (zasilanie) na głośniku.
   Wskaźnik (BLUETOOTH) miga na niebiesko.
2. Połącz urządzenie BLUETOOTH z głośnikiem przez połączenie BLUETOOTH.
   W zależności od typu urządzenia BLUETOOTH, które ma być połączone, sprawdź poniższe tematy.
   Parowanie i łączenie z urządzeniami BLUETOOTH®
   Łączenie z komputerem przez BLUETOOTH (Windows)
   Łączenie z komputerem przez BLUETOOTH (Mac)
   Kiedy połączenie BLUETOOTH zostanie nawiązane, usłyszysz wskazówkę głosową (BLUETOOTH connected (połączono BLUETOOTH)) z głośnika, a wskaźnik (BLUETOOTH) przestanie migać i zacznie świecić stale.

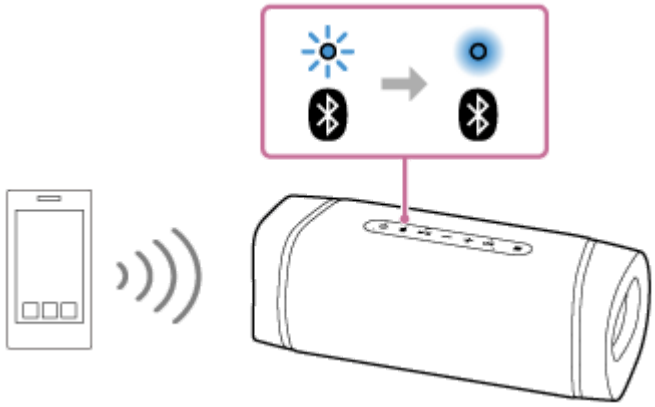

3. Naciśnij przycisk PARTY (Połączenie głośników) pod nakładką z tyłu głośnika.
   Usłyszysz sygnał dźwiękowy i wskaźnik (BLUETOOTH) oraz wskaźnik PARTY (Połączenie głośników) zaczną migać. Po około 6 sekundach wskaźnik PARTY (Połączenie głośników) przestanie migać i będzie świecić stale z sygnałem dźwiękowym. Aktywność wskaźnika (BLUETOOTH) zmienia się ze świecącego stale na miganie.

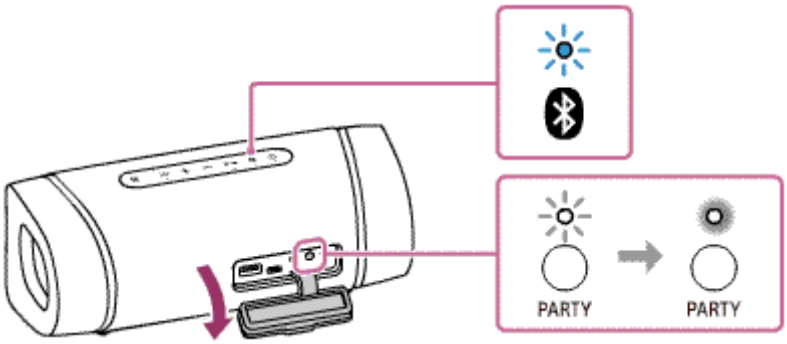

2 Podłącz drugi głośnik lub kolejne głośniki.

Poniższa operacja jest przykładowym podłączeniem SRS-XB33 jako drugiego głośnika. Aby podłączyć inne urządzenia zgodne z funkcją Połączenie głośników - patrz instrukcje obsługi dołączone do używanego urządzenia.

1. Naciśnij przycisk (zasilanie) na głośniku, który ma być podłączony.
   Wskaźnik (BLUETOOTH) włączonego głośnika miga na niebiesko.

2. Naciśnij przycisk PARTY (Połączenie głośników).
   Usłyszysz sygnał dźwiękowy, wskaźnik (BLUETOOTH) zacznie migać, wskaźnik PARTY (Połączenie głośników) zaświeci się, a następnie wskaźnik (BLUETOOTH) zgaśnie. Wskaźnik PARTY (Połączenie głośników) będzie nadal świecił.

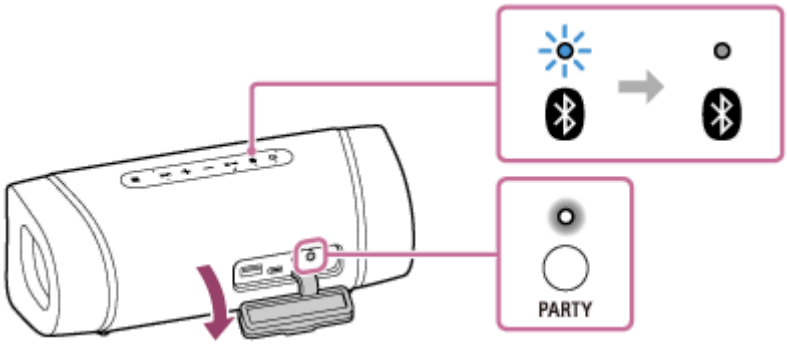

Wskazówka

- Podłącz drugi głośnik w ciągu 1 minuty. Po 1 minucie ustawienie głośnika zostanie anulowane.

3. Aby podłączyć dodatkowe głośniki, powtórz kroki 2 – 1 do 2.

Wskazówka

- Podczas podłączania trzeciego lub kolejnego głośnika podłączaj każdy głośnik w ciągu 30 sekund od podłączenia poprzedniego głośnika. Po 30 sekundach nie będzie można podłączyć głośnika.
- Jeśli chcesz dodać kolejny głośnik po zakończeniu podłączania (30 sekund lub więcej), wykonaj krok 1 – 3, a następnie kroki 2 – 1 do 2.

Kiedy połączenie dla funkcji Połączenie głośników zostanie nawiązane, wskaźniki PARTY (Połączenie głośników) na wszystkich głośnikach będą się świecić. Następnie wskaźnik (BLUETOOTH) na pierwszym głośniku przestanie migać i będzie się świecić.

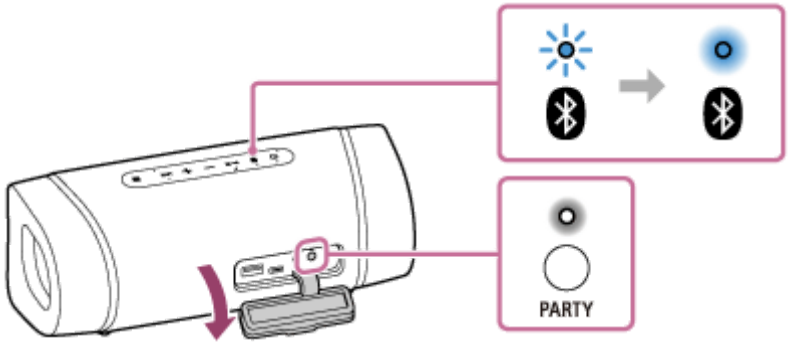

3 **Rozpocznij odtwarzanie na podłączonym urządzeniu BLUETOOTH i ustaw poziom głośności.**

Ta sama muzyka będzie odtwarzana ze wszystkich głośników.
Podczas ustawiania głośności na urządzeniu BLUETOOTH lub głośniku połączonym z tym urządzeniem (głośniku ustawionym jako pierwszy), głośność wszystkich głośników jest regulowana automatycznie. Dla innych głośników (ustawionych jako drugi lub kolejne) możesz również regulować głośność na poszczególnych głośnikach.

Wskazówka

- Za pomocą aplikacji „Sony | Music Center” możesz ustanowić połączenie dla funkcji Połączenie głośników lub wyłączyć funkcję Połączenie głośników.
  Szczegółowe informacje o aplikacji „Sony | Music Center” - odwiedź stronę:
  https://www.sony.net/smcqa/
- Tryb oświetlenia głośnika różni się, w zależności od typu głośnika ustawionego jako pierwszy głośnik.
- Podczas korzystania z funkcji Połączenie głośników kodek automatycznie przełącza się na SBC.
- Jeśli głośnik jest już połączony z urządzeniem BLUETOOTH, dotknięcie innego urządzenia zgodnego z NFC do głośnika spowoduje rozłączenie połączenia BLUETOOTH z poprzednim urządzeniem i ustanowienie połączenia BLUETOOTH z nowym urządzeniem.

Uwaga

- W przypadku korzystania z funkcji Połączenie głośników podczas oglądania filmów może występować opóźnienie między obrazem a dźwiękiem.
- Pamiętaj, aby całkowicie zamknąć nakładkę po użyciu przycisku PARTY (Połączenie głośników).
  Nakładka odgrywa bardzo ważną rolę w zachowaniu wodoszczelnych i pyłoszczelnych właściwości urządzenia.

Powiązany temat

- Aktualizacja oprogramowania zainstalowanego fabrycznie

5-011-837-31(3) Copyright 2020 Sony Corporation

Głośnik bezprzewodowy
SRS-XB33

Wyłączanie funkcji Połączenie głośników

Przerywanie wszystkich połączeń i wychodzenie z funkcji Połączenie głośników

Na głośniku ze świecącym wskaźnikiem (BLUETOOTH) (głośnik ustawiony jako pierwszy) naciśnij i przytrzymaj przycisk PARTY (Połączenie głośników), aż usłyszysz sygnał i wskaźnik PARTY (Połączenie głośników) zgaśnie.

Odłączanie tylko jednego głośnika

Na głośniku, na którym chcesz wyłączyć funkcję Połączenie głośników (głośniku ustawionym jako drugi lub kolejny) naciśnij i przytrzymaj przycisk PARTY (Połączenie głośników), aż usłyszysz sygnał i wskaźnik PARTY (Połączenie głośników) zgaśnie.

Wskazówka

- Za pomocą aplikacji „Sony | Music Center” możesz ustanowić połączenie dla funkcji Połączenie głośników lub wyłączyć funkcję Połączenie głośników.

Powiązany temat

- Odtwarzanie bezprzewodowe podczas korzystania z kilku głośników (funkcja Połączenie głośników)

5-011-837-31(3) Copyright 2020 Sony Corporation

Głośnik bezprzewodowy
SRS-XB33

Korzystanie z efektów dźwiękowych

Możesz korzystać z 3 różnych efektów dźwiękowych.
Po zakupie głośnika ustawiony jest tryb EXTRA BASS.

Nazwa efektu dźwiękowego	Kolor wskaźnika LIVE	Kolor wskaźnika STAMINA	Funkcja
STAMINA	Nie świeci się (LIVE wył.)	Pomarańczowy (EXTRA BASS wył.)	Oszczędzanie energii
EXTRA BASS	Nie świeci się (LIVE wył.) (ustawienia domyślne)	Nie świeci się (EXTRA BASS wł.) (ustawienia domyślne)	Ciężki bas
LIVE SOUND	Pomarańczowy (LIVE wł.)	Nie świeci się (EXTRA BASS wł.)	Dźwięk realistyczny

Korzystanie z LIVE SOUND i EXTRA BASS.

Przełączanie ustawień LIVE SOUND za pomocą przycisku na głośniku
Naciśnij przycisk LIVE.
Każde naciśnięcie przycisku spowoduje przełączanie między trybem LIVE SOUND a trybem EXTRA BASS.

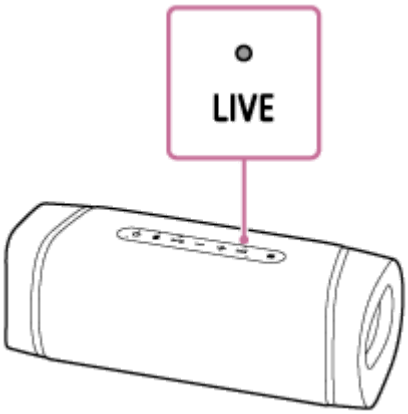

Przełączanie ustawień EXTRA BASS za pomocą przycisku na głośniku

Aby zmienić efekt dźwiękowy z trybu EXTRA BASS na tryb STAMINA, naciśnij i przytrzymaj przycisk LIVE/ ▬ STAMINA przez około 3 sekundy.
Wskaźnik STAMINA zapala się na pomarańczowo i efekt dźwiękowy zostanie zmieniony na tryb STAMINA.

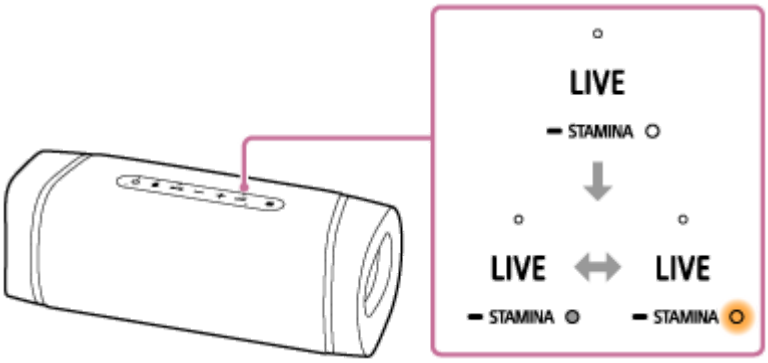

Po ponownym naciśnięciu i przytrzymaniu przycisku LIVE/ ▬ STAMINA przez około 3 sekundy, wskaźnik STAMINA zgaśnie i efekt dźwiękowy zostanie zmieniony z powrotem na tryb EXTRA BASS.

Ustawianie Sound Effect za pomocą „Sony | Music Center”

1. Dotknij [Music Center] na smartfonie, urządzeniu iPhone itp., aby uruchomić aplikację.

   Music Center

2. Dotknij [SRS-XB33].
3. Dotknij [Settings] - [Sound] - [Sound Effect], aby wybrać efekt dźwiękowy.
   - STAMINA
   - EXTRA BASS
   - LIVE SOUND

Uwaga

- W zależności od muzyki efekt LIVE SOUND lub EXTRA BASS może nie być zauważalny.

Powiązany temat

- Słuchanie muzyki z urządzenia przez połączenie BLUETOOTH
- Co możesz zrobić z aplikacją „Sony | Music Center”

5-011-837-31(3) Copyright 2020 Sony Corporation

Odbieranie połączenia

Można wykonywać połączenia telefoniczne bez użycia rąk za pomocą telefonu komórkowego BLUETOOTH obsługującego profil BLUETOOTH HFP (Hands-free Profile) lub HSP (Headset Profile) przez BLUETOOTH.

- Jeśli twój telefon komórkowy BLUETOOTH obsługuje zarówno HFP jak i HSP, wybierz opcję HFP.
- Operacje mogą się różnić w zależności od telefonu komórkowego BLUETOOTH. Patrz instrukcja obsługi dołączona do telefonu komórkowego.

Dźwięki dzwonka

W chwili nadejścia połączenia odtwarzanie zostaje wstrzymane i głośnik emituje dźwięk dzwonka.
Dźwięk dzwonka różni się, w zależności od używanego telefonu komórkowego BLUETOOTH.

- Dźwięk dzwonka ustawiony na głośniku
- Dźwięk dzwonka ustawiony na telefonie komórkowym BLUETOOTH
- Dźwięk dzwonka ustawiony na telefonie komórkowym BLUETOOTH tylko dla połączenia BLUETOOTH

1. **Połącz głośnik z telefonem komórkowym BLUETOOTH.**

   Kiedy połączenie BLUETOOTH zostanie nawiązane, usłyszysz wskazówkę głosową (BLUETOOTH connected (połączono BLUETOOTH)) z głośnika, a wskaźnik (BLUETOOTH) przestanie migać i zacznie świecić stale.

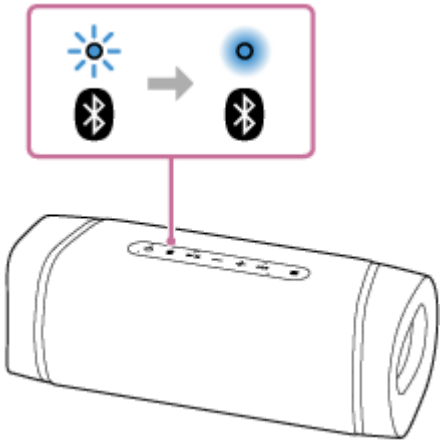

Podczas korzystania z funkcji Parowanie stereo lub Połączenie głośników

Połącz się z głośnikiem, w którym wskaźnik (BLUETOOTH) miga na niebiesko. W poniższych krokach i operacjach podczas rozmowy bez użycia rąk używaj głośnika, który jest połączony z telefonem komórkowym BLUETOOTH.

2. **Naciśnij przycisk ▶II (odtwarzanie)/ (rozmowa), kiedy usłyszysz rozmowę przychodzącą.**

   Mów do mikrofonu głośnika.
   W chwili nadejścia połączenia odtwarzanie zostaje wstrzymane i głośnik emituje dźwięk dzwonka.

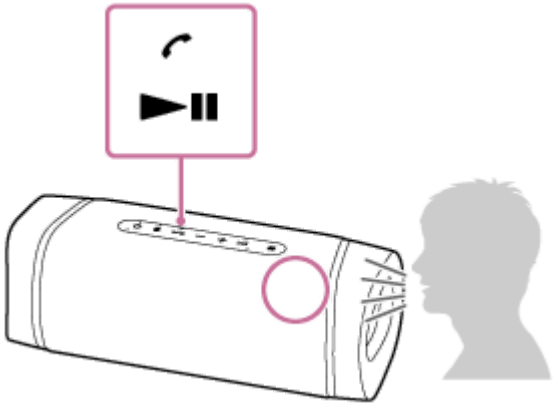

Jeśli przez głośnik nie słychać dźwięku dzwonka

- Głośnik może nie być połączony z telefonem komórkowym BLUETOOTH z opcją HFP lub HSP. Sprawdź stan połączenia na telefonie komórkowym BLUETOOTH.
- Jeśli z głośnikiem jest połączone więcej niż jedno urządzenie BLUETOOTH (połączenie wielu urządzeń), nie można odbierać połączeń telefonicznych. Anuluj połączenie wielu urządzeń. Zakończ połączenie BLUETOOTH lub wyłącz funkcję BLUETOOTH urządzeń BLUETOOTH innych niż używany telefon komórkowy BLUETOOTH.

3 **Kiedy telefon dzwoni lub rozmowa telefoniczna jest w toku, wyreguluj głośność za pomocą przycisków –/+ (głośność) na głośniku lub za pomocą telefonu BLUETOOTH.**

Podczas naciskania przycisków –/+ (głośność) na głośniku lub regulowania głośności za pomocą telefonu komórkowego BLUETOOTH wskaźnik ⏻ (zasilanie) miga jeden raz lub 3 razy.

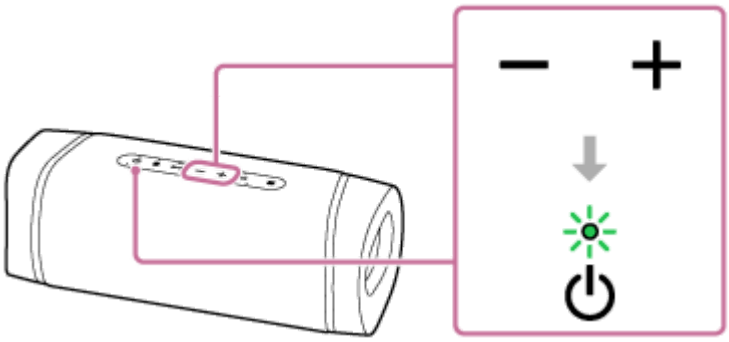

4 **Aby zakończyć połączenie, naciśnij przycisk ▶II (odtwarzanie)/ ☎ (rozmowa).**

Jeśli przed wykonaniem połączenia słuchałeś muzyki, odtwarzanie zostanie wznowione po zakończeniu rozmowy. W przypadku zakończenia rozmowy za pomocą telefonu komórkowego BLUETOOTH odtwarzanie również zostanie wznowione po zakończeniu rozmowy, jeśli przed wykonaniem połączenia była włączona muzyka.

Wskazówka

- Niektóre telefony komórkowe BLUETOOTH mają priorytet użycia zestawu słuchawkowego podczas odbierania rozmowy przychodzącej. W przypadku połączenia HFP lub HSP zmień urządzenie dzwoniące na głośnik za pomocą telefonu komórkowego BLUETOOTH.
- Jeśli rozmówca nie słyszy lub bardzo słabo słyszy twój głos, mów bardziej do mikrofonu głośnika.
- Głośność odtwarzanej muzyki i połączenia telefonicznego jest ustawiona niezależnie w głośniku.

Uwaga

- Dla urządzeń Apple iOS urządzenie jest kompatybilne z iOS 10.0 lub późniejszą wersją. Połączenie BLUETOOTH nie jest dostępne na urządzeniach z iOS 9.x lub wcześniejszą wersją.

- Podczas korzystania z funkcji Parowanie stereo lub Połączenie głośników dźwięk połączenia telefonicznego jest wysyłany tylko z głośnika, w którym wskaźnik (BLUETOOTH) świeci się na niebiesko.
- W zależności od telefonu komórkowego BLUETOOTH odtwarzanie może nie zostać przerwane podczas odbierania rozmowy przychodzącej.
- Używaj telefonu komórkowego BLUETOOTH co najmniej 50 cm od głośnika. Jeśli głośnik i telefon komórkowy BLUETOOTH będą za blisko, mogą byś słyszalne szumy.
- Nie można wyłączyć funkcji połączenia kilku urządzeń.
- W zależności od modelu smartfona, systemu operacyjnego lub zainstalowanych aplikacji prawidłowe korzystanie z niektórych funkcji dzwonienia bez użycia rąk może nie być możliwe.

Powiązany temat

- Parowanie i łączenie z urządzeniami BLUETOOTH®
- Łączenie z urządzeniem zgodnym z NFC za pomocą funkcji One-touch (NFC)
- Przerywanie połączenia BLUETOOTH (po użyciu)
- Wykonywanie połączenia telefonicznego
- Przełączanie między urządzeniami BLUETOOTH połączonymi w tym samym czasie (połączenie kilku urządzeń)

5-011-837-31(3) Copyright 2020 Sony Corporation

Głośnik bezprzewodowy
SRS-XB33

Wykonywanie połączenia telefonicznego

Możesz wykonywać połączenia telefoniczne bez użycia rąk za pomocą telefonu komórkowego BLUETOOTH obsługującego profil BLUETOOTH HFP (Hands-free Profile) lub HSP (Headset Profile) przez BLUETOOTH.

- Jeśli twój telefon komórkowy BLUETOOTH obsługuje zarówno HFP jak i HSP, wybierz opcję HFP.
- Operacje mogą się różnić w zależności od telefonu komórkowego BLUETOOTH. Patrz instrukcja obsługi dołączona do telefonu komórkowego.

1 **Połącz głośnik z telefonem komórkowym BLUETOOTH.**

Kiedy połączenie BLUETOOTH zostanie nawiązane, usłyszysz wskazówkę głosową (BLUETOOTH connected (połączono BLUETOOTH)) z głośnika, a wskaźnik (BLUETOOTH) przestanie migać i zacznie świecić stale.

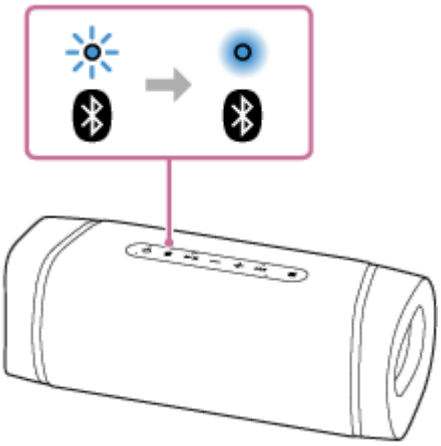

Podczas korzystania z funkcji Parowanie stereo lub Połączenie głośników

Połącz się z głośnikiem, w którym wskaźnik (BLUETOOTH) miga na niebiesko. W poniższych krokach i operacjach podczas rozmowy bez użycia rąk używaj głośnika, który jest połączony z telefonem komórkowym BLUETOOTH.

2 **Użyj telefonu komórkowego BLUETOOTH, aby wykonać połączenie telefoniczne.**

Podczas wykonywania połączenia telefonicznego odtwarzanie zostaje zatrzymane i z głośnika słychać sygnał wybierania numeru.
Kiedy odbiorca odbierze połączenie, mów do mikrofonu głośnika.

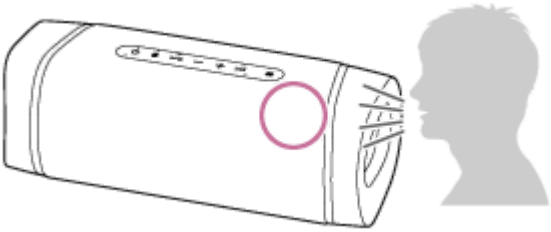

Jeśli przez głośnik nie słychać sygnału wybierania numeru

- Głośnik może nie być połączony z telefonem komórkowym BLUETOOTH z opcją HFP lub HSP. Sprawdź stan połączenia na telefonie komórkowym BLUETOOTH.

- Zmień urządzenie dzwoniące na głośnik, naciskając i przytrzymując przycisk ▶II (odtwarzanie)/ (rozmowa) przez około 2 sekundy.
- Jeśli z głośnikiem jest połączone więcej niż jedno urządzenie BLUETOOTH (łączenie kilku urządzeń), nie można wykonywać połączeń telefonicznych. Zakończ połączenie BLUETOOTH lub wyłącz funkcję BLUETOOTH urządzeń BLUETOOTH innych niż używany telefon komórkowy BLUETOOTH.

3 **Kiedy telefon dzwoni lub rozmowa telefoniczna jest w toku, wyreguluj głośność za pomocą przycisków –/+ (głośność) na głośniku lub za pomocą telefonu BLUETOOTH.**

Podczas naciskania przycisków –/+ (głośność) na głośniku lub regulowania głośności za pomocą telefonu komórkowego BLUETOOTH wskaźnik ⏻ (zasilanie) miga jeden raz lub 3 razy.

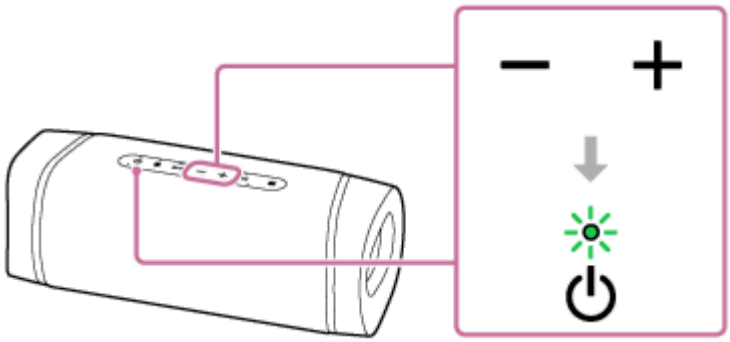

4 **Aby zakończyć połączenie, naciśnij przycisk ▶II (odtwarzanie)/ (rozmowa).**

Jeśli przed wykonaniem połączenia słuchałeś muzyki, odtwarzanie zostanie wznowione po zakończeniu rozmowy. W przypadku zakończenia rozmowy za pomocą telefonu komórkowego BLUETOOTH odtwarzanie również zostanie wznowione po zakończeniu rozmowy, jeśli przed wykonaniem połączenia była włączona muzyka.

Wskazówka

- Jeśli rozmówca nie słyszy lub bardzo słabo słyszy twój głos, mów bardziej do mikrofonu głośnika.
- Głośność odtwarzanej muzyki i połączenia telefonicznego jest ustawiona niezależnie w głośniku.

Uwaga

- Dla urządzeń Apple iOS urządzenie jest kompatybilne z iOS 10.0 lub późniejszą wersją. Połączenie BLUETOOTH nie jest dostępne na urządzeniach z iOS 9.x lub wcześniejszą wersją.
- Podczas korzystania z funkcji Parowanie stereo lub Połączenie głośników dźwięk połączenia telefonicznego jest wysyłany tylko z głośnika, w którym wskaźnik (BLUETOOTH) świeci się na niebiesko.
- W zależności od telefonu komórkowego BLUETOOTH odtwarzanie może nie zostać przerwane podczas wykonywania rozmowy telefonicznej.
- Używaj telefonu komórkowego BLUETOOTH co najmniej 50 cm od głośnika. Jeśli głośnik i telefon komórkowy BLUETOOTH będą za blisko, mogą byś słyszalne szumy.
- W trakcie połączenia kilku urządzeń nie można korzystać z funkcji obsługi bez użycia rąk. Wyłącz funkcję BLUETOOTH na nieużywanych urządzeniach BLUETOOTH, aby wyłączyć funkcję wielu urządzeń.

Powiązany temat

- Parowanie i łączenie z urządzeniami BLUETOOTH®

- Łączenie z urządzeniem zgodnym z NFC za pomocą funkcji One-touch (NFC)
- Przerywanie połączenia BLUETOOTH (po użyciu)
- Odbieranie połączenia
- Przełączanie między urządzeniami BLUETOOTH połączonymi w tym samym czasie (połączenie kilku urządzeń)

5-011-837-31(3) Copyright 2020 Sony Corporation

Głośnik bezprzewodowy
SRS-XB33

Co możesz zrobić z aplikacją „Sony | Music Center”

Aplikacja „Sony | Music Center” służy do obsługi urządzeń audio firmy Sony zgodnych z aplikacją „Sony | Music Center” za pomocą smartfonów, urządzeń iPhone itp.
Szczegółowe informacje o aplikacji „Sony | Music Center” - odwiedź stronę:
https://www.sony.net/smcqa/

Operacje, które można wykonać na głośniku za pomocą aplikacji „Sony | Music Center”

- Odtwarzanie plików muzycznych z treści audio wysokiej rozdzielczości (Hi-Res) znajdującej się na urządzeniach takich jak smartfon czy iPhone.
- Ustawienie jakości dźwięku i ustawienie korektora dźwięku
- Wskaźnik poziomu naładowania wbudowanego akumulatora
- Ustawienia Opcji zasilania (funkcja Auto Standby, funkcja Bluetooth Standby, wskazówki głosowe związane z pozostałą mocą akumulatora)
- Ustawienie oświetlenia (przełączanie trybu oświetlenia)
- Przełączanie kodeków BLUETOOTH (jakość odtwarzania strumieniowego dźwięku przez BLUETOOTH)
- Grupowanie z innymi urządzeniami (funkcja Parowanie stereo, funkcja Połączenie głośników)
- Sprawdzanie aktualizacji lub wersji oprogramowania głośnika

Uwaga

- Operacje, które można kontrolować za pomocą aplikacji „Sony | Music Center”, różnią się w zależności od podłączonego urządzenia. Specyfikacje i projekt aplikacji mogą się zmienić bez powiadomienia.
- Dla urządzeń Apple iOS urządzenie jest kompatybilne z iOS 10.0 lub późniejszą wersją. Połączenie BLUETOOTH nie jest dostępne na urządzeniach z iOS 9.x lub wcześniejszą wersją.
- Upewnij się, że używasz najnowszej wersji aplikacji „Sony | Music Center”. Jeśli nie możesz połączyć głośnika i urządzenia BLUETOOTH przez połączenie BLUETOOTH lub jeśli występuje problem taki jak brak emitowanego dźwięku, odinstaluj aplikację „Sony | Music Center” i ponownie spróbuj wykonać połączenie przez BLUETOOTH.
  Szczegółowe informacje o aplikacji „Sony | Music Center” - patrz Google Play (Play Store) lub App Store.
- Pamiętaj, że „Sony | Music Center” i „Music Center for PC” to dwie różne aplikacje.

Powiązany temat

- Instalowanie aplikacji „Sony | Music Center”
- Ładowanie głośnika
- Włączanie/wyłączanie oświetlenia głośnika (funkcja oświetlenia)
- Wybieranie jakości odtwarzania dźwięku przez BLUETOOTH (kodek)
- Bezprzewodowe słuchanie muzyki z 2 głośników (funkcja Parowanie stereo)
- Odtwarzanie bezprzewodowe podczas korzystania z kilku głośników (funkcja Połączenie głośników)

- Aktualizacja oprogramowania zainstalowanego fabrycznie

5-011-837-31(3) Copyright 2020 Sony Corporation

Głośnik bezprzewodowy
SRS-XB33

Instalowanie aplikacji „Sony | Music Center”

Zainstaluj aplikację „Sony | Music Center” na smartfonie, iPhone itp. za pomocą Google Play (Play Store) lub App Store.

1. **Pobierz aplikację „Sony | Music Center” ze strony Google Play (Play Store) lub App Store i zainstaluj ją.**

2. **Po zakończeniu instalacji uruchom aplikację „ Sony | Music Center”.**

Uwaga

- Pamiętaj, że „Sony | Music Center” i „Music Center for PC” to dwie różne aplikacje.
- Upewnij się, że używasz najnowszej wersji aplikacji „Sony | Music Center”. Jeśli nie możesz połączyć głośnika i urządzenia BLUETOOTH przez połączenie BLUETOOTH lub jeśli występuje problem taki jak brak emitowanego dźwięku, odinstaluj aplikację „Sony | Music Center” i ponownie spróbuj wykonać połączenie przez BLUETOOTH.
  Szczegółowe informacje o aplikacji „Sony | Music Center” - patrz Google Play (Play Store) lub App Store.

Powiązany temat

- Co możesz zrobić z aplikacją „Sony | Music Center”

5-011-837-31(3) Copyright 2020 Sony Corporation

Głośnik bezprzewodowy
SRS-XB33

Co możesz zrobić z aplikacją „Fiestable”

Aplikacja „Fiestable” służy do obsługi urządzeń audio firmy Sony zgodnych z aplikacją „Fiestable” za pomocą smartfonów, urządzeń iPhone itp.

Operacje, które można wykonać na głośniku za pomocą aplikacji „Fiestable”

- Tryb DJ
  Możesz dołączyć do odtwarzanej muzyki efekty dźwiękowe (Isolator itp.) lub dźwięki samplingu (perkusji/aplauzu).

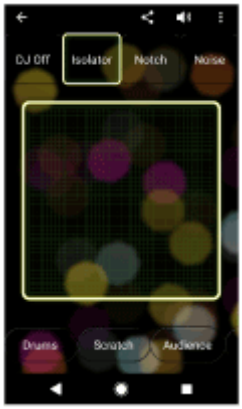

- Oświetlenie
  Możesz ustawić funkcję oświetlenia.

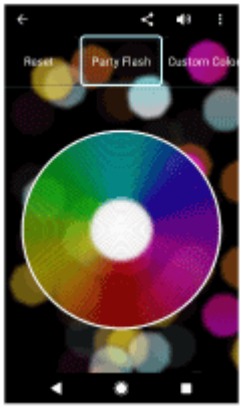

- Kontrola ruchu
  Możesz obsługiwać głośnik poruszając smartfonem, urządzeniem iPhone itp.

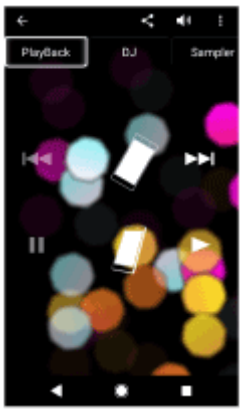

Wskazówka

- Operacje, które można kontrolować za pomocą aplikacji „Fiestable”, różnią się w zależności od podłączonego urządzenia. Specyfikacje i projekt aplikacji mogą się zmienić bez powiadomienia.

Uwaga

- Dla urządzeń Apple iOS urządzenie jest kompatybilne z iOS 10.0 lub późniejszą wersją. Połączenie BLUETOOTH nie jest dostępne na urządzeniach z iOS 9.x lub wcześniejszą wersją.

5-011-837-31(3) Copyright 2020 Sony Corporation

Głośnik bezprzewodowy
SRS-XB33

Instalowanie aplikacji „Fiestable”

Zainstaluj aplikację „Fiestable” na smartfonie, iPhone itp. za pomocą Google Play (Play Store) lub App Store.

1. **Pobierz aplikację „Fiestable” ze strony Google Play (Play Store) lub App Store i zainstaluj ją.**

2. **Po zakończeniu instalacji uruchom aplikację „Fiestable” z ekranu „Sony | Music Center”.**

Uwaga

- Upewnij się, że używasz najnowszej wersji aplikacji „Fiestable”.

Powiązany temat

- Co możesz zrobić z aplikacją „Fiestable”

5-011-837-31(3) Copyright 2020 Sony Corporation

Głośnik bezprzewodowy
SRS-XB33

Korzystanie z funkcji pomocy głosowej (aplikacja Google)

Przy użyciu funkcji aplikacji Google dostępnej w smartfonach Android można obsługiwać smartfona Android, mówiąc do mikrofonu głośnika.
Poniższe punkty objaśniają, jak używać aplikacji Google.

1. **Wybierz aplikację Google dla [Assist App] w [Assist & Voice input].**

   W smartfonie Android wybierz [Settings] - [Apps & notifications] - [Advanced] - [Default apps] - [Assist & Voice input] i wybierz aplikację Google dla [Assist App].
   Powyższa operacja stanowi przykład. Szczegółowe informacje można znaleźć w instrukcji obsługi dołączonej do smartfona Android.
   Szczegółowe informacje na temat aplikacji Google można znaleźć w instrukcji obsługi smartfona Android lub na stronie pomocy Google Play (Play Store).

   Uwaga

   - Może być wymagana najnowsza wersja aplikacji.
   - Aktywacja aplikacji Google z głośnika może nie być możliwa, zależnie od specyfikacji danego smartfona Android.

2. **Połącz głośnik ze smartfonem Android przez BLUETOOTH.**

3. **Kiedy głośnik jest połączony ze smartfonem Android przez BLUETOOTH i smartfon Android jest w trybie gotowości lub odtwarzania muzyki, naciśnij i przytrzymaj przycisk ▶II (odtwarzanie)/ (rozmowa) przez około 3 sekundy.**

   Aplikacja Google zostanie aktywowana i usłyszysz dźwięk włączenia.

4. **Powiedz do mikrofonu głośnika, w czym ma Ci pomóc aplikacja Google.**

   Szczegółowe informacje na temat aplikacji Google, na przykład o aplikacjach współpracujących z aplikacją Google, można znaleźć w instrukcji obsługi dołączonej do smartfona Android.

Uwaga

- Funkcji Google nie można aktywować poprzez wypowiedzenie do mikrofonu głośnika „OK Google”, nawet jeśli smartfon Android ma włączone ustawienie [OK Google].

5-011-837-31(3) Copyright 2020 Sony Corporation

Głośnik bezprzewodowy
SRS-XB33

Korzystanie z funkcji pomocy głosowej (Siri)

Przy użyciu funkcji Siri oferowanej w urządzeniach iPhone/iPod touch można obsługiwać urządzenie iPhone/iPod touch, mówiąc do mikrofonu głośnika.
Poniższe punkty objaśniają, jak używać Siri.

1. **Włącz Siri.**

   Na urządzeniu iPhone/iPod touch wybierz [Settings] - [Siri & Search] i włącz [Listen for “Hey Siri”].
   Powyższa operacja stanowi przykład. Szczegółowe informacje można znaleźć w instrukcji obsługi dołączonej do urządzenia iPhone/iPod touch.
   Szczegółowe informacje na temat Siri można znaleźć w instrukcji obsługi lub na stronie pomocy dla urządzeń iPhone/iPod touch.

2. **Połącz głośnik z urządzeniem iPhone/iPod touch przez BLUETOOTH.**

3. **Kiedy głośnik jest połączony z urządzeniem iPhone/iPod touch za pomocą technologii BLUETOOTH, a urządzenia iPhone/iPod touch są w trybie gotowości lub odtwarzania muzyki, naciśnij i przytrzymaj przycisk ▶II (odtwarzanie)/ (rozmowa) przez około 3 sekundy.**

   Siri zostanie aktywowane i usłyszysz dźwięk włączenia.

4. **Powiedz do mikrofonu głośnika, w czym ma Ci pomóc Siri.**

   Szczegółowe informacje na temat funkcji Siri, na przykład o aplikacjach współpracujących z Siri, można znaleźć w instrukcji obsługi dołączonej do urządzenia iPhone/iPod touch.

Uwaga

- Dla urządzeń Apple iOS urządzenie jest kompatybilne z iOS 10.0 lub późniejszą wersją. Połączenie BLUETOOTH nie jest dostępne na urządzeniach z iOS 9.x lub wcześniejszą wersją.
- Funkcji Siri nie można aktywować poprzez wypowiedzenie do mikrofonu głośnika „Hey Siri”, nawet jeśli urządzenie iPhone/iPod touch ma włączone ustawienie [Allow “Hey Siri”].

5-011-837-31(3) Copyright 2020 Sony Corporation

Głośnik bezprzewodowy
SRS-XB33

Wskaźniki

Wskaźnik CHARGE (pomarańczowy)

Nie świeci się	Ładowanie głośnika zostało zakończone.
Świeci się	Głośnik jest ładowany.
Miga powoli	Wbudowany akumulator ma mniej niż 20% mocy i musi zostać naładowany. W takiej sytuacji głośnik nie może dostarczać zasilania do innych urządzeń.
Miga 3 razy i wyłącza się	Jeśli wskaźnik CHARGE zamiga 3 razy i wyłączy się po włączeniu głośnika, wbudowany akumulator jest rozładowany i trzeba go naładować.

Uwaga

- Jeśli głośnik jest podłączony do gniazdka ściennego za pomocą zasilacza sieciowego USB (dostępnego w sprzedaży), wbudowany akumulator głośnika może się ładować nawet, gdy głośnik jest włączony.
  W zależności od sposobu użytkowania głośnika pełne naładowanie może jednak długo potrwać. Zalecamy wyłączenie głośnika przed rozpoczęciem ładowania akumulatora.
- W zależności od typu lub specyfikacji zasilacza sieciowego USB, użycie głośnika z dużą głośnością może spowodować zmniejszenie pozostałej mocy wbudowanego akumulatora lub wyłączenie głośnika, gdy głośnik jest podłączony do gniazdka ściennego przy użyciu zasilacza sieciowego USB. Nie oznacza to jednak usterki. W takim przypadku przed użyciem głośnika należy wyłączyć głośnik i naładować akumulator do pełna.
- Jeśli temperatura otoczenia jest bardzo niska lub wysoka, wbudowany akumulator przestanie się ładować ze względów bezpieczeństwa. Może również przestać się ładować, jeśli ładowanie będzie trwało bardzo długo. W takim przypadku należy zmniejszyć lub zwiększyć temperaturę do temperatury roboczej wynoszącej między 5°C a 35°C, odłączyć i podłączyć kabel USB i ponownie naładować akumulator.

Wskaźnik ⏻ (zasilanie)

Nie świeci się	Głośnik jest wyłączony.
Świeci się (na zielono)	Głośnik jest włączony.
Świeci się (na pomarańczowo)	Głośnik jest wyłączony. Głośnik jest ustawiony na tryb gotowości BLUETOOTH.
Miga (zielony lub pomarańczowy)	• Każde naciśnięcie przycisku -/+ (głośność) powoduje jednokrotne zamiganie wskaźnika. • Kiedy używany jest przycisk -/+ (głośność) i głośność jest ustawiona na najniższą (0) lub najwyższą (50 dla odtwarzania muzyki/15 dla rozmów telefonicznych), wskaźnik miga 3 razy. • Wraz z postępem w procesie aktualizacji oprogramowania, aktywność zielonego wskaźnika ⏻ (zasilania) zmienia się (z 5 błyśnięć na 4 błyśnięcia, pojedyncze błyśnięcie, a następnie wyłączenie*). • Kiedy głośnik zostanie włączony po raz pierwszy po aktualizacji oprogramowania, wskaźnik zamiga 3 razy na zielono, aby poinformować użytkownika, że aktualizacja została zakończona.

	• Kiedy aktualizacja oprogramowania zostanie anulowana przez aplikację „Sony | Music Center”, wskaźnik zamiga 4 razy na zielono. • Kiedy aktualizacja oprogramowania zakończy się błędem, wskaźnik zamiga 4 razy na pomarańczowo.

* W zależności od sytuacji możesz nie zobaczyć wszystkich schematów migania.

Wskaźnik (BLUETOOTH)

Świeci się	Głośnik jest połączony z urządzeniem BLUETOOTH.
Miga podwójnie	Głośnik przechodzi do trybu parowania. 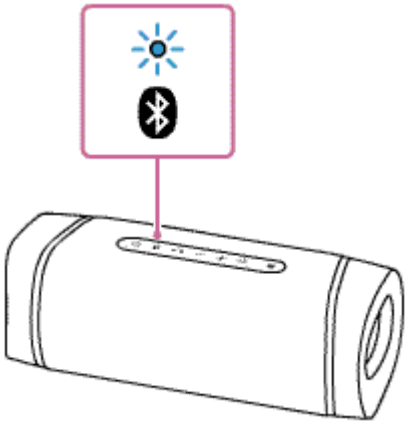
Miga powoli	Głośnik czeka na połączenie z urządzeniem BLUETOOTH. 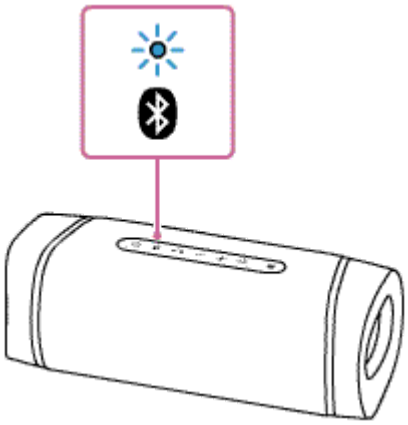
Miga 3 razy	Oprogramowanie zostało zaktualizowane.

Wskaźnik LIVE

Świeci się	Efekt dźwiękowy jest ustawiony na tryb LIVE SOUND.
Nie świeci się	Efekt dźwiękowy jest ustawiony na tryb EXTRA BASS lub tryb STAMINA (gdzie ani tryb EXTRA BASS, ani tryb LIVE SOUND nie są aktywne).

Wskaźnik STAMINA

Świeci się	Efekt dźwiękowy jest ustawiony na tryb STAMINA.
Nie świeci się	Efekt dźwiękowy jest ustawiony na tryb EXTRA BASS lub tryb LIVE SOUND.

Wskaźniki ST PAIR (Parowanie stereo)

Miga	Głośnik przechodzi do funkcji Parowanie stereo. Wskaźnik ST PAIR (Parowanie stereo) miga, gdy połączenie z funkcją Parowanie stereo się nie powiedzie.
Świeci się	W głośniku jest używana funkcja Parowanie stereo.

Wskaźnik PARTY (Połączenie głośników)

Miga	Głośnik przechodzi do funkcji Połączenie głośników.
Świeci się	W głośniku jest używana funkcja Połączenie głośników. Wskaźniki wszystkich głośników połączonych w funkcji Połączenie głośników świecą się.
Miga 3 razy	Nie można dodać nowych głośników przy użyciu przycisku PARTY (Połączenie głośników). Aby dodać nowy głośnik, użyj aplikacji „Sony | Music Center”.

Powiązany temat

- Części i elementy sterujące
- Co możesz zrobić z aplikacją „Sony | Music Center”

5-011-837-31(3) Copyright 2020 Sony Corporation

Głośnik bezprzewodowy
SRS-XB33

Aktualizacja oprogramowania zainstalowanego fabrycznie

Kiedy pojawi się nowa wersja oprogramowania, możesz zaktualizować zainstalowane fabrycznie oprogramowanie głośnika na jeden z poniższych sposobów.
Dzięki aktualizacji oprogramowania uzyskasz dostęp do nowych funkcji, które umożliwią wygodniejsze i stabilniejsze użytkowanie.

1. **Podłącz głośnik do gniazdka ściennego za pomocą zasilacza sieciowego USB (dostępnego w sprzedaży).**

   Aktualizacji oprogramowania nie można dokonywać podczas używania wbudowanego akumulatora.

2. **Włącz głośnik.**

   Wskaźnik ⏻ (zasilanie) zaświeci się na zielono.

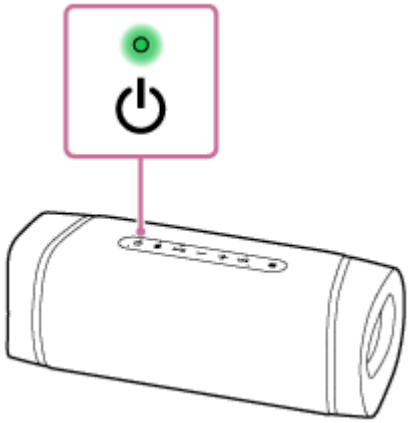

3. **Dotknij [Music Center] na smartfonie, urządzeniu iPhone itp., aby uruchomić aplikację.**

Music Center

4. **Dotknij [SRS-XB33].**

   Kiedy będzie dostępna nowa wersja oprogramowania, na ekranie aplikacji „Sony | Music Center” zostanie wyświetlona informacja o aktualizacji.

5. **Postępuj zgodnie z instrukcjami na ekranie, aby dokonać aktualizacji.**

   Wraz z postępem w procesie aktualizacji oprogramowania, aktywność zielonego wskaźnika ⏻ (zasilania) zmienia się (z 5 błyśnięć na 4 błyśnięcia, pojedyncze błyśnięcie, a następnie wyłączenie).
   W zależności od sytuacji możesz nie zobaczyć wszystkich schematów migania.
   Kiedy głośnik zostanie włączony po raz pierwszy po aktualizacji oprogramowania, wskaźniki ⏻ (zasilanie) i ᛒ (BLUETOOTH) migają 3 razy, aby poinformować użytkownika, że aktualizacja została zakończona.

6 **Sprawdź wersję oprogramowania głośnika.**

W aplikacji „Sony | Music Center” dotknij [SRS-XB33] – [Settings] – [System].
„XXXX” wyświetlone pod „SRS-XB33” wskazuje wersję oprogramowania.

Uwaga

- Jeśli aktualizacja się nie powiedzie, naładuj wbudowany akumulator co najmniej do poziomu 40%.

Powiązany temat

- Ładowanie głośnika

5-011-837-31(3) Copyright 2020 Sony Corporation

Głośnik bezprzewodowy
SRS-XB33

Środki ostrożności

Bezpieczeństwo

- Patrz Przewodnik pomocniczy dołączony do głośnika.
- Ważne informacje, takie jak nazwa modelu, znajdują się wewnątrz nakładki z tyłu głośnika.

Miejsce użytkowania

- Aby wyeliminować ryzyko awarii, nie należy umieszczać ani pozostawiać głośnika w następujących miejscach:
  - W miejscach narażonych na działanie wysokiej temperatury, na przykład na bezpośrednie działanie światła słonecznego lub innego źródła światła, w pobliżu źródeł ciepła lub w saunie
  - Wewnątrz pojazdu z zamkniętymi oknami (szczególnie latem)
  - W miejscach bardzo zakurzonych
  - W miejscach narażonych na silne wibracje
- Umieść głośnik na równej, płaskiej powierzchni. Głośnik umieszczony na pochyłej powierzchni może się przewrócić lub spaść w wyniku własnych wibracji, powodując obrażenia, awarie lub zakłócenia działania.
- W zależności od warunków, w jakich głośnik został umieszczony, może się on przewrócić lub spaść. Nie należy zostawiać cennych przedmiotów w pobliżu głośnika.
- Ten głośnik nie ma właściwości antymagnetycznych. Nie trzymać w pobliżu głośnika przedmiotów wrażliwych na działanie pola magnetycznego (taśm, zegarków i kart kredytowych z kodowaniem magnetycznym itd.). Należy o tym pamiętać również podczas przenoszenia głośnika.
- Nie używać głośnika w samochodzie.

Inne

- Nie używać ani nie zostawiać głośnika w bardzo niskich lub bardzo wysokich temperaturach (temperatura przekraczająca zakres 5°C - 35°C). Jeśli głośnik będzie używany lub pozostawiony w temperaturze powyżej podanego zakresu, może automatycznie się wyłączyć, aby chronić obwody wewnętrzne.
- Kiedy oświetlenie jest silne, rozjaśnij światło w pomieszczeniu lub wyłącz oświetlenie.
- Nawet jeśli głośnik nie ma być używany przez dłuższy czas, akumulator należy naładować do pełna co 6 miesięcy, aby zachować jego wydajność.
- W razie jakichkolwiek pytań lub problemów dotyczących głośnika, na które nie odpowiada niniejszy Przewodnik pomocniczy, należy skonsultować się z najbliższym sprzedawcą Sony.

5-011-837-31(3) Copyright 2020 Sony Corporation

Głośnik bezprzewodowy
SRS-XB33

Uwagi na temat ładowania

Żywotność wbudowanego akumulatora litowo-jonowego

- Nawet jeśli głośnik nie ma być używany przez dłuższy czas, wbudowany akumulator należy naładować do pełna co 6 miesięcy, aby zachować jego wydajność.
- Jeśli głośnik nie jest używany przez dłuższy czas, naładowanie wbudowanego akumulatora do pełna może potrwać dłużej niż zwykle.
- Wbudowany akumulator ma ograniczoną żywotność. Wraz z upływem czasu i częstotliwością użytkowania pojemność wbudowanego akumulatora powoli się zmniejsza. Jeśli trwałość wbudowanego akumulatora jest znacząco krótsza pomimo pełnego naładowania, skontaktuj się z najbliższym sprzedawcą Sony.
- Jeśli trwałość wbudowanego akumulatora jest znacząco krótsza, może to oznaczać, że wbudowany akumulator nie nadaje się już do eksploatacji.
- Żywotność wbudowanego akumulatora różni się w zależności od sposobu użytkowania, warunków otoczenia i przechowywania.

Uwaga

Jeśli podczas ładowania wbudowanego akumulatora głośnik wykryje problem z poniższych powodów, wskaźnik CHARGE (pomarańczowy) wyłączy się, nawet jeśli ładowanie nie zostało zakończone.

- Temperatura otoczenia przekracza zakres 5°C - 35°C.
- Problem z wbudowanym akumulatorem.
- Ładowanie wbudowanego akumulatora trwa bardzo długo.

Uwaga

- Czas ładowania różni się w zależności od warunków użytkowania wbudowanego akumulatora.
- Głośnik należy ładować w temperaturze otoczenia wynoszącej pomiędzy 5°C a 35°C.
- Głośnik nagrzewa się podczas ładowania. Nie jest to usterka.
- Unikać gwałtownych zmian temperatury, bezpośredniego światła słonecznego, mgły, piasku, pyłu i wstrząsów mechanicznych. Nie należy również zostawiać głośnika w samochodzie zaparkowanym na słońcu.
- Jeśli głośnik jest podłączony do gniazdka ściennego za pomocą zasilacza sieciowego USB (dostępnego w sprzedaży), wbudowany akumulator głośnika może się ładować nawet, gdy głośnik jest włączony. W zależności od sposobu użytkowania głośnika naładowanie do pełna może jednak długo potrwać. Zalecamy wyłączenie głośnika przed rozpoczęciem ładowania akumulatora.
- Wbudowany akumulator głośnika można również naładować, podłączając głośnik do komputera wyposażonego w gniazdo ładowania USB. Nie wszystkie komputery zostały jednak przetestowane pod tym kątem i uznane za zgodne z tą procedurą i procedura ta nie dotyczy komputerów zbudowanych przez użytkownika.
- Nie podłączać głośnika do komputera przez długi czas, kiedy komputer nie jest podłączony do zasilania. Mogłoby to spowodować rozładowanie baterii komputera.

- W bardzo zimnych lub bardzo gorących miejscach ładowanie zostanie przerwane ze względów bezpieczeństwa. Jeśli ładowanie trwa bardzo długo, ładowanie głośnika zostaje przerwane. Aby rozwiązać ten problem, odłącz kabel USB od głośnika i podłącz go ponownie przy temperaturze roboczej wynoszącej pomiędzy 5°C a 35°C.
- Przy wysokiej temperaturze może dojść do przerwania ładowania lub zmniejszenia głośności, aby chronić akumulator.
- Użycie koncentratora USB nie gwarantuje naładowania akumulatora.

Powiązany temat

- Ładowanie głośnika

5-011-837-31(3) Copyright 2020 Sony Corporation

Głośnik bezprzewodowy
SRS-XB33

Uwagi dotyczące wodoszczelności i pyłoszczelności

Wodoszczelność i pyłoszczelność głośnika

Głośnik z poprawnie założoną nakładką posiada właściwości wodoszczelne IPX7[*1] określone przez „Stopnie ochrony przed zanurzeniem w wodzie” wg normy IEC60529 „Stopnie ochrony (kod IP)”[*3], oraz właściwości pyłoszczelne IP6X[*2] określone przez „Stopnie ochrony przed wnikaniem obcych ciał stałych”[*3].

Ciecze, do których odnoszą się właściwości wodoszczelne

Dotyczy	woda świeża, woda wodociągowa, woda basenowa, woda słona
Nie dotyczy	płyny inne niż powyższe (woda mydlana, woda z detergentem lub płynem do kąpieli, szampon, woda z gorących źródeł itd.)

*1 Równoważność IPX7: Test głośnika wykazał, że zachowuje on sprawność przy delikatnym zanurzeniu w wodzie do głębokości 1 m i pozostawieniu na 30 minut.
*2 Równoważność IP6X: Test głośnika wykazał, że blokuje on pył po wstrząsaniu przez 8 godzin w urządzeniu testującym zawierającym cząstki pyłu o średnicy do 75 µm.
*3 Załączone akcesoria i złączki głośnika (USB) nie są wodoszczelne ani pyłoszczelne. Aby zmniejszyć ryzyko powstania ognia lub porażenia prądem, nie należy narażać głośnika na kontakt z wodą lub kroplami wody podczas korzystania z jednego lub obu złączy (USB). Nie umieszczać na głośniku wazonu ani żadnego innego pojemnika wypełnionego cieczą.

Wodoszczelność i pyłoszczelność głośnika jest stwierdzona na podstawie naszych pomiarów w opisanych warunkach. Wszelkie usterki wynikające z zanurzenia w wodzie lub wniknięcia pyłu spowodowane przez nieprawidłowe użytkowanie nie są pokryte gwarancją.

Aby zachować właściwości wodoszczelne i pyłoszczelne

Sprawdź poniższe punkty i używaj głośnika w prawidłowy sposób.

- Głośnik przeszedł test upuszczenia z wysokości 1,22 m na sklejkę o grubości 5 cm zgodnie z MIL-STD810H Method 516.8-Shock. Nie gwarantuje to jednak uniknięcia uszkodzenia lub awarii ani zachowania wodoszczelności i pyłoszczelności w każdych warunkach. Odkształcenie lub uszkodzenie powstałe w wyniku upuszczenia głośnika lub narażenia go na wstrząsy mechaniczne może spowodować pogorszenie właściwości wodoszczelnych i pyłoszczelnych.

- Głośnik nie jest odporny na ciśnienie wody. Użycie głośnika w miejscach z wodą pod wysokim ciśnieniem, np. pod prysznicem, może spowodować usterkę.

- Nie polewać głośnika gorącą wodą ani nie kierować na niego strumienia gorącego powietrza z suszarki lub innego urządzenia. Nie należy również umieszczać głośnika w miejscu narażonym na działanie wysokich temperatur, na przykład w saunie lub w pobliżu źródła ciepła.

- Ostrożnie obchodzić się z nakładką ①. Nakładka odgrywa bardzo ważną rolę w zachowaniu wodoszczelnych i pyłoszczelnych właściwości urządzenia. Podczas użytkowania głośnika nakładka musi być całkowicie zamknięta. Zamykając nakładkę uważać, by do środka nie dostało się ciało obce. Jeśli nakładka nie będzie całkowicie zamknięta, właściwości wodoszczelne lub pyłoszczelne mogą nie być zachowane i może dojść do usterki głośnika w wyniku dostania się do głośnika wody lub pyłu.

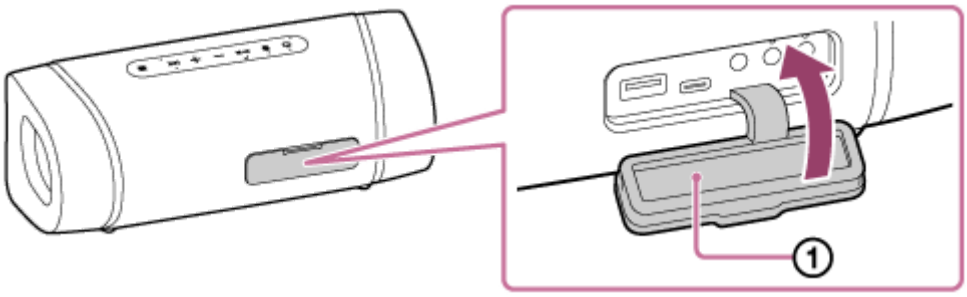

5-011-837-31(3) Copyright 2020 Sony Corporation

Głośnik bezprzewodowy
SRS-XB33

Jak dbać o głośnik

Mimo że część głośnika wykonana z materiału ma wykończenie hydrofobowe, głośnika będzie można używać wygodniej i dłużej dzięki przestrzeganiu poniższej procedury konserwacji.

- Kiedy powierzchnia głośnika zostanie zabrudzona, należy niezwłocznie wyczyścić zabrudzenie wodą (z kranu itp.). Pozostawienie zabrudzenia na powierzchni może spowodować odbarwienie lub zniekształcenie części wykonanej z materiału lub sekcji pasywnego radiatora bądź usterkę głośnika.
  Przykład:
  - Kiedy na głośniku pozostanie sól, piasek itp. po używaniu go na plaży, na basenie itd.
  - Kiedy głośnik zostanie poplamiony substancjami obcymi (krem do opalania, olejek do opalania itp.)
- Jeśli głośnik ulegnie zamoczeniu, należy natychmiast zetrzeć wilgoć suchą szmatką. Suszyć głośnik w miejscu o dobrej wentylacji, gdzie nie gromadzi się wilgoć.
- Jakość dźwięku może się zmienić, gdy do sekcji głośnika lub pasywnego radiatora (①) dostanie się woda. Nie oznacza to jednak usterki. Wytrzeć wilgoć z głośnika i umieścić głośnik na suchej miękkiej szmatce, aby woda wyciekła z wnętrza głośnika. Następnie pozostawić głośnik do wyschnięcia w miejscu o dobrej wentylacji.

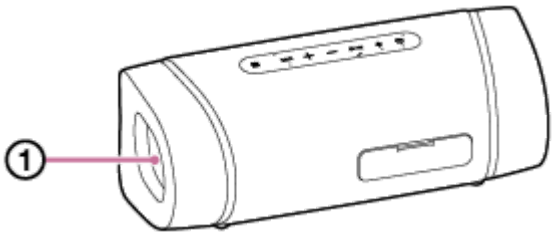

Uwaga

- Jeśli powierzchnia głośnika ulegnie zabrudzeniu, nie używać do czyszczenia głośnika środków czyszczących, rozcieńczalnika, benzyny, alkoholu itp., ponieważ mogą one wpłynąć na właściwości hydrofobowe materiałowej części głośnika.
- O wycieraniu wilgoci po użyciu głośnika należy pamiętać szczególnie w zimniejszych regionach. Pozostawienie wilgoci na powierzchni może spowodować zamarznięcie i usterkę głośnika.
- Jeśli na materiałową lub inną część głośnika dostaną się ziarna piasku itp., należy je ostrożnie usunąć. Nigdy nie używać odkurzacza ani podobnego przyrządu, ponieważ może to uszkodzić głośnik lub inne urządzenie.

5-011-837-31(3) Copyright 2020 Sony Corporation

Głośnik bezprzewodowy
SRS-XB33

Bezprzewodowa technologia BLUETOOTH

Bezprzewodowa technologia BLUETOOTH działa w zasięgu około 30 m.

Obsługiwana wersja i profile standardu BLUETOOTH

Profil to zestaw funkcji standaryzowanych dla każdej właściwości urządzeń BLUETOOTH. Głośnik obsługuje następującą wersję i profile standardu BLUETOOTH.
Obsługiwana wersja BLUETOOTH: Standard BLUETOOTH, wersja 5.0
Obsługiwane profile BLUETOOTH:

- A2DP (Advanced Audio Distribution Profile): Umożliwia wysyłanie i odbiór wysokiej jakości treści muzycznej.
- AVRCP (Audio Video Remote Control Profile): Umożliwia regulację głośności oraz odtwarzanie/zatrzymywanie muzyki i przechodzenie do początku następnego/bieżącego utworu.
- HSP (Headset Profile)*: Umożliwia wykonywanie połączeń telefonicznych i operacji na telefonie komórkowym.
- HFP (Hands-free Profile)*: Umożliwia wykonywanie połączeń bez użycia rąk i operacji na telefonie komórkowym.

* Jeśli telefon komórkowy z funkcją BLUETOOTH obsługuje zarówno funkcję HFP, jak i HSP, użyj funkcji HFP (Hands-free Profile).

Maksymalny zakres komunikacji

Bezprzewodowej technologii BLUETOOTH można używać między głośnikiem a urządzeniem znajdującymi się w odległości 30 m od siebie.
Maksymalny zakres komunikacji może być krótszy w poniższych warunkach.

- Między głośnikiem a urządzeniem BLUETOOTH znajduje się przeszkoda, np. osoba, metal lub ściana.
- W pobliżu głośnika jest używane bezprzewodowe urządzenie LAN.
- W pobliżu głośnika jest używana kuchenka mikrofalowa.
- W pobliżu głośnika jest używane urządzenie generujące promieniowanie elektromagnetyczne.

Zakłócenia powodowane przez inne urządzenia

Ponieważ urządzenia BLUETOOTH i bezprzewodowa sieć LAN (IEEE802.11b/g) używają ten samej częstotliwości (2,4 GHz), mogą występować zakłócenia powodowane przez mikrofale powodujące spowolnienie prędkości komunikacji, wystąpienie szumów lub nieprawidłowe połączenie, gdy głośnik znajduje się w pobliżu bezprzewodowego urządzenia LAN.

Zakłócenia powodowane dla innych urządzeń

Mikrofale emitowane przez urządzenia BLUETOOTH mogą wpływać na działanie elektronicznych urządzeń medycznych. Wyłączaj głośnik i inne urządzenia BLUETOOTH w poniższych miejscach, ponieważ ich używanie mogłoby spowodować wypadek.

- W miejscach gdzie jest dostęp do łatwopalnego gazu ,w szpitalach, pociągach, samolotach lub na stacjach benzynowych
- W pobliżu drzwi automatycznych lub alarmów przeciwpożarowych

Uwaga

- Aby móc używać funkcji BLUETOOTH, urządzenie BLUETOOTH, które ma być połączone, wymaga tego samego profilu, co głośnik. Nawet jeśli istnieje taki sam profil, urządzenia mogą funkcjonować inaczej, w zależności od ich specyfikacji.

- Z uwagi na charakterystykę bezprzewodowej technologii BLUETOOTH dźwięk odtwarzany na głośniku ma lekkie opóźnienie w stosunku do dźwięku odtwarzanego na urządzeniu BLUETOOTH podczas rozmowy telefonicznej lub słuchania muzyki.
- Głośnik obsługuje zabezpieczenia zgodne ze standardem BLUETOOTH, aby gwarantować bezpieczne połączenie, gdy używana jest bezprzewodowa technologia BLUETOOTH, ale zabezpieczenie może nie być wystarczające, zależnie od ustawienia. Zachowaj ostrożność podczas korzystania z komunikacji za pomocą bezprzewodowej technologii BLUETOOTH.
- Nie ponosimy odpowiedzialności za wyciek informacji podczas komunikacji przez BLUETOOTH.
- Urządzenie z funkcją BLUETOOTH musi być zgodne ze standardem BLUETOOTH określonym przez Bluetooth SIG, Inc. i musi być uwierzytelnione. Nawet jeśli połączone urządzenie jest zgodne z powyższym standardem BLUETOOTH, niektóre urządzenia mogą nie być połączone lub mogą nie działać prawidłowo, w zależności od funkcji lub specyfikacji urządzenia.
- W zależności od urządzenia BLUETOOTH połączonego z głośnikiem, środowiska komunikacji lub warunków użytkowania, mogą występować szumy lub zakłócenia dźwięku.
- Urządzenie z wbudowanym radiem lub tunerem nie może być połączone z głośnikiem przez BLUETOOTH, ponieważ podczas transmisji będą słyszalne szumy.
- Umieść głośnik dalej od telewizora, radia lub tunera itp., ponieważ mogą one powodować występowanie szumów podczas transmisji dźwięku.

5-011-837-31(3) Copyright 2020 Sony Corporation

Głośnik bezprzewodowy
SRS-XB33

Informacje dotyczące licencji

Uwagi dotyczące licencji

Niniejszy produkt zawiera oprogramowanie używane przez firmę Sony na podstawie umowy licencyjnej zawartej z właścicielem praw autorskich. Firma Sony jest zobowiązana do opublikowania treści umowy dla klientów, zgodnie z wymogiem właściciela praw autorskich tego oprogramowania.
Treść licencji można znaleźć pod poniższym adresem URL:
https://rd1.sony.net/help/speaker/sl/20/

Uwaga dotycząca używanego oprogramowanie GNU GPL/LGPL

Niniejszy produkt zawiera oprogramowanie podlegające licencji GNU General Public License (nazywanej dalej „GPL”) lub GNU Lesser General Public License (nazywanej dalej „LGPL”). Stanowią one, że klienci mają prawo do nabycia, modyfikacji i redystrybucji kodu źródłowego wspomnianego oprogramowania zgodnie z warunkami załączonych licencji GPL lub LGPL. Kod źródłowy dla wymienionego powyżej oprogramowania jest dostępny w internecie.
Aby go pobrać, należy wejść na następującą stronę i wybrać nazwę modelu „SRS-XB33”.
URL:http://oss.sony.net/Products/Linux/
Prosimy pamiętać, że firma Sony nie odpowiada na żadne pytania dotyczące treści kodu źródłowego.

Wyłączenie odpowiedzialności dotyczącej korzystania z usług podmiotów trzecich

Usługi oferowane przez podmioty trzecie mogą być zmieniane, zawieszane lub zakończone bez wcześniejszego powiadomienia. Firma Sony nie ponosi żadnej odpowiedzialności za takie sytuacje.

5-011-837-31(3) Copyright 2020 Sony Corporation

Głośnik bezprzewodowy
SRS-XB33

Znaki towarowe

- Android, Google Play oraz inne powiązane znaki i logo są znakami towarowymi należącymi do Google LLC.
- LDAC™ i logo LDAC są znakami towarowymi firmy Sony Corporation.
- Słowo i logo BLUETOOTH® są zastrzeżonymi znakami handlowymi należącymi do Bluetooth SIG, Inc. i wszelkie użycie takich znaków przez Sony Corporation jest objęte licencją.
- N-Mark jest znakiem towarowym lub zastrzeżonym znakiem towarowym firmy NFC Forum Inc. w Stanach Zjednoczonych i innych krajach.
- Apple, logo Apple, iPhone, iPod, iPod touch, Mac, macOS i Siri są znakami towarowymi firmy Apple Inc. zastrzeżonymi w USA i innych krajach.
  App Store jest znakiem serwisowym Apple Inc.
- Korzystanie ze znaku Made for Apple oznacza, że dane akcesorium zaprojektowano z przeznaczeniem dla produktów Apple wyszczególnionych na oznaczeniu i uzyskało ono certyfikat producenta dotyczący zgodności z normami Apple. Firma Apple nie ponosi odpowiedzialności za działanie tego urządzenia ani jego zgodność z normami prawnymi czy normami bezpieczeństwa.
  Korzystanie z tego akcesorium wraz z produktem Apple może negatywnie wpływać na działanie połączeń bezprzewodowych.
- USB Type-C® oraz USB-C® są znakami towarowymi USB Implementers Forum.
- Microsoft i Windows są zastrzeżonymi znakami towarowymi lub znakami towarowymi należącymi do Microsoft Corporation w Stanach Zjednoczonych i/lub innych krajach.
- WALKMAN i logo WALKMAN są zarejestrowanymi znakami handlowymi Sony Corporation.
- Wi-Fi® jest zastrzeżonym znakiem towarowym Wi-Fi Alliance®.
- Pozostałe znaki handlowe i nazwy handlowe należą do ich odpowiednich właścicieli.
- Znaki ™ i ® zostały w tej dokumentacji pominięte.

5-011-837-31(3) Copyright 2020 Sony Corporation

Głośnik bezprzewodowy
SRS-XB33

Co mogę zrobić, aby rozwiązać problem?

Jeśli głośnik nie działa zgodnie z oczekiwaniami, spróbuj wykonać poniższe czynności, aby rozwiązać problem.

- Znajdź przyczynę problemu w Przewodnik pomocniczy i spróbuj wykonać zalecane czynności zaradcze.
- Naładuj głośnik.
  Niektóre problemy można rozwiązać poprzez naładowanie wbudowanego akumulatora.
- Zrestartuj głośnik.
- Wykonaj inicjalizację głośnika.
  Ta operacja przywraca ustawienia takie jak głośność itp. do ustawień fabrycznych i kasuje wszystkie informacje o parowaniu.
- Znajdź informacje na temat problemu na stronie obsługi klienta.
- Wejdź na odpowiednią stronę główną pomocy, aby uzyskać informacje na temat swojego głośnika:
  - Dla klientów w Amerykach:
    https://www.sony.com/am/support
  - Dla klientów w Europie:
    https://www.sony.eu/support
  - Dla klientów w Chinach:
    https://service.sony.com.cn
  - Dla klientów z pozostałych krajów:
    https://www.sony-asia.com/support

Jeśli powyższe czynności nie pomogą, skonsultuj się z najbliższym sprzedawcą Sony.

Powiązany temat

- Ponowne uruchamianie głośnika
- Inicjalizacja głośnika

5-011-837-31(3) Copyright 2020 Sony Corporation

Głośnik bezprzewodowy
SRS-XB33

Nie można naładować głośnika

- W przypadku korzystania z zasilacza sieciowego USB (dostępnego w sprzedaży) sprawdź, czy kabel USB jest dobrze podłączony do głośnika i zasilacza sieciowego USB. Następnie sprawdź, czy zasilacz sieciowy USB jest dobrze podłączony do gniazdka ściennego.
- W przypadku korzystania z zasilacza sieciowego USB (dostępnego w sprzedaży), upewnij się, czy może on dostarczać prąd wyjściowy 1,5 A lub większy. Można również zastosować zasilacz sieciowy USB o natężeniu wyjściowym 500 mA lub większej oraz poniżej 1,5 A, ale naładowanie może wówczas bardzo długo potrwać (10 godzin lub więcej). W przypadku korzystania z takiego zasilacza sieciowego USB zalecamy wyłączenie głośnika przed rozpoczęciem ładowania akumulatora. Użycie zasilacza sieciowego USB o natężeniu wyjściowym poniżej 500 mA nie gwarantuje naładowania akumulatora.
- Głośnik obsługuje zasilacze sieciowe USB dostarczające natężenie wyjściowe 1,5 A lub 3,0 A. Używając zasilacza sieciowego USB o natężeniu wyjściowym 3,0 A do ładowania akumulatora należy używać kabla USB Type-C® (zgodnego ze standardem USB), obsługującego natężenie wyjściowe 3,0 A. Załączony kabel USB obsługuje natężenie wyjściowe do 1,5 A. Użycie innych urządzeń nie gwarantuje naładowania akumulatora. Czas ładowania może się różnić, w zależności od temperatury otoczenia lub warunków użytkowania głośnika.
- Wbudowany akumulator głośnika można również naładować, podłączając kabel USB podłączony do głośnika do komputera wyposażonego w gniazdo ładowania USB. Nie wszystkie komputery zostały jednak przetestowane pod tym kątem i uznane za zgodne z tą procedurą i procedura ta nie dotyczy komputerów zbudowanych przez użytkownika.
- W zależności od typu lub specyfikacji zasilacza sieciowego USB, użycie głośnika z dużą głośnością może spowodować zmniejszenie pozostałej mocy wbudowanego akumulatora lub wyłączenie głośnika, gdy głośnik jest podłączony do gniazdka ściennego przy użyciu zasilacza sieciowego USB. Nie oznacza to jednak usterki. W takim przypadku przed użyciem głośnika należy wyłączyć głośnik i naładować akumulator do pełna.

Powiązany temat

- Ładowanie głośnika
- Wskaźniki

5-011-837-31(3) Copyright 2020 Sony Corporation

Głośnik bezprzewodowy
SRS-XB33

Nie można włączyć głośnika lub głośnik nagle się wyłącza

- Wbudowany akumulator może być rozładowany lub jest blisko rozładowania. Podłącz głośnik do gniazdka ściennego za pomocą zasilacza sieciowego USB (dostępnego w sprzedaży).
- W zależności od typu lub specyfikacji zasilacza sieciowego USB, użycie głośnika z dużą głośnością może spowodować zmniejszenie pozostałej mocy wbudowanego akumulatora lub wyłączenie głośnika, gdy głośnik jest podłączony do gniazdka ściennego przy użyciu zasilacza sieciowego USB. Nie oznacza to jednak usterki. W takim przypadku przed użyciem głośnika należy wyłączyć głośnik i naładować akumulator do pełna.
- Mogła zadziałać funkcja automatycznego wyłączania (Auto Standby). W niektórych sytuacjach, na przykład przy niskiej głośności dźwięku wejściowego, po około 15 minutach zasilanie automatycznie się wyłączy. Zwiększ głośność podłączonego urządzenia lub ustaw funkcję automatycznego wyłączania na wyłączoną.

Powiązany temat

- Ładowanie głośnika
- Funkcja automatycznego wyłączania zasilania (Auto Standby)

5-011-837-31(3) Copyright 2020 Sony Corporation

Głośnik bezprzewodowy
SRS-XB33

Brak dźwięku / Dźwięk tylko z jednego głośnika / Cichy dźwięk / Zniekształcony dźwięk / Buczenie lub szumy w głośniku / Nie słychać lub prawie nie słychać głosu osób dzwoniących

- Sprawdź, czy głośnik i połączone urządzenie są włączone.
- Zwiększ głośność głośnika i połączone urządzenia.
- Sprawdź, czy połączone urządzenie odtwarza.
- W przypadku podłączenia komputera do głośnika upewnij się, że ustawienie wyjściowego sygnału audio komputera jest ustawione na urządzenie BLUETOOTH.
- Sprawdź, czy głośnik nawiązał połączenie BLUETOOTH z urządzeniem BLUETOOTH.
- Ponownie wykonaj parowanie głośnika i urządzenia BLUETOOTH.
- Jeśli połączone urządzenie posiada funkcję korektora dźwięku, ustaw ją na wyłączoną.
- Głośnik nie powinien stać w pobliżu kuchenki mikrofalowej, Wi-Fi® itp.
- Przybliż urządzenie BLUETOOTH do głośnika. Jeśli między głośnikiem a urządzeniem BLUETOOTH znajduje się jakiś przedmiot, usuń go.
- Jeśli wskaźnik CHARGE powoli miga, wyłącz głośnik i naładuj wbudowany akumulator do odpowiedniego poziomu.
- Urządzenie z wbudowanym radiem lub tunerem nie może być połączone z głośnikiem przez BLUETOOTH, ponieważ podczas transmisji będą słyszalne szumy.
- Umieść głośnik dalej od telewizora, radia lub tunera itp., ponieważ mogą one powodować występowanie szumów podczas transmisji dźwięku.
- Podczas korzystania z funkcji Parowanie stereo lub Połączenie głośników, jeśli jakiekolwiek urządzenie BLUETOOTH, takie jak myszka BLUETOOTH lub klawiatura BLUETOOTH, jest połączone z urządzeniem BLUETOOTH, wyłącz to połączenie.
- Niektóre urządzenia BLUETOOTH mogą mieć zmienioną jakość odtwarzania bezprzewodowego. Jeśli Twoje urządzenie jest kompatybilne z tą funkcją, wybierz „Priorytet dla stabilności połączenia (SBC)” zamiast jakości dźwięku. Szczegółowe informacje można znaleźć w instrukcji obsługi dołączonej do urządzenia.
- Wybierz „Priorytet dla stabilności połączenia (SBC)” dla jakości odtwarzania bezprzewodowego głośnika.
- Zainstaluj najnowszą wersję aplikacji „Sony | Music Center” na podłączonym urządzeniu. Jeśli nie możesz użyć najnowszej wersji aplikacji „Sony | Music Center” lub nie możesz połączyć głośnika z urządzeniem BLUETOOTH przez połączenie BLUETOOTH, odinstaluj aplikację „Sony | Music Center” i zainstaluj ją ponownie.
- Podczas odbierania/wykonywania połączeń telefonicznych sprawdź, czy sygnał wyjściowy urządzenia BLUETOOTH jest ustawiony na głośnik.

Powiązany temat

- Parowanie i łączenie z urządzeniami BLUETOOTH®
- Słuchanie muzyki z urządzenia przez połączenie BLUETOOTH
- Wybieranie jakości odtwarzania dźwięku przez BLUETOOTH (kodek)
- Wskaźniki
- Odbieranie połączenia
- Wykonywanie połączenia telefonicznego

5-011-837-31(3) Copyright 2020 Sony Corporation

Głośnik bezprzewodowy
SRS-XB33

Dźwięk cichnie podczas użytkowania

- Dźwięk może się ściszyć w poniższych przypadkach. Nie jest to usterka.
  - Kiedy wbudowany akumulator jest bliski rozładowania i wskaźnik CHARGE powoli miga, a głośnik jest używany tylko przy użyciu wbudowanego akumulatora.
  - Jeśli wbudowany akumulator się rozładowuje z powodu długotrwałego użytkowania głośnika z dużą głośnością, nawet jeśli głośnik był podłączony do zasilacza sieciowego USB (dostępnego w sprzedaży) lub do komputera wyposażonego w gniazdo ładowania USB.

- Jeśli dźwięk cichnie podczas użytkowania, wykonaj poniższą procedurę.
  1. Wyłącz głośnik.
  2. Naładuj wbudowany akumulator do wystarczającego poziomu.

5-011-837-31(3) Copyright 2020 Sony Corporation

Głośnik bezprzewodowy
SRS-XB33

Nie można sparować głośnika z urządzeniem BLUETOOTH

- Umieść głośnik i urządzenie BLUETOOTH w odległości 1 m od siebie.
- Dla urządzeń Apple iOS urządzenie jest kompatybilne z iOS 10.0 lub późniejszą wersją. Połączenie BLUETOOTH nie jest dostępne na urządzeniach z iOS 9.x lub wcześniejszą wersją.
- Aby korzystać z funkcji Parowanie stereo lub Połączenie głośników, sparuj głośnik, w którym wskaźnik (BLUETOOTH) miga na niebiesko.
- Jeśli wskaźnik (BLUETOOTH) nie miga podwójnie na niebiesko, naciśnij przycisk (BLUETOOTH). Usłyszysz wskazówkę głosową (BLUETOOTH pairing (parowanie BLUETOOTH)) i wskaźnik (BLUETOOTH) zacznie podwójnie migać (tryb parowania).
- Po wykonaniu inicjalizacji głośnika iPhone/iPod touch może nie móc się połączyć z głośnikiem. W takim przypadku należy skasować informacje o parowaniu zapisane przez iPhone/iPod touch, a następnie ponownie wykonać parowanie.
- Sprawdź, czy urządzenie BLUETOOTH jest włączone, a funkcja BLUETOOTH na urządzeniu jest aktywna.
- Jeśli głośnik nie jest wyświetlony na urządzeniu BLUETOOTH, wyłącz urządzenie i ponownie je włącz. Może to rozwiązać problem.

Powiązany temat

- Parowanie i łączenie z urządzeniami BLUETOOTH®
- Wskaźniki
- Inicjalizacja głośnika

5-011-837-31(3) Copyright 2020 Sony Corporation

Głośnik bezprzewodowy
SRS-XB33

Nie można połączyć głośnika z urządzeniem BLUETOOTH za pomocą funkcji One-touch (NFC)

- Jeśli na smartfonie uaktywni się blokada ekranu, połączenie nie będzie możliwe. Anuluj blokadę ekranu na smartfonie i dotknij jeszcze raz.
- Trzymaj urządzenie zgodne z NFC blisko głośnika, aż urządzenie zareaguje. Jeśli połączenie się nie uda, przesuń urządzenie powoli nad częścią głośnika oznaczoną literą N.
- Sprawdź, czy funkcja BLUETOOTH jest włączona na urządzeniu zgodnym z NFC.
- Sprawdź, czy funkcja NFC urządzenia jest ustawiona na włączoną.
- Jeśli urządzenie jest w etui, wyjmij je.
- Czułość reakcji NFC różni się w zależności od urządzenia. Jeśli połączenie z głośnikiem za pomocą funkcji One-touch nie powiedzie się kilkakrotnie, połącz/odłącz głośnik za pomocą operacji wykonywanych na ekranie.
- Sprawdź, czy dane urządzenie jest zgodne z funkcją NFC. Znajdź informacje na temat problemu na stronie obsługi klienta.
- Aby korzystać z funkcji Parowanie stereo lub Połączenie głośników, sparuj głośnik, w którym wskaźnik (BLUETOOTH) miga na niebiesko.

Powiązany temat

- Łączenie z urządzeniem zgodnym z NFC za pomocą funkcji One-touch (NFC)

5-011-837-31(3) Copyright 2020 Sony Corporation

Głośnik bezprzewodowy
SRS-XB33

Nie można połączyć urządzenia BLUETOOTH z głośnikiem w funkcji Parowanie stereo

- Zaktualizuj zainstalowane oprogramowanie do najnowszej wersji na każdym głośniku, który ma być podłączony w ramach funkcji.
  (Szczegółowe informacje o procedurze aktualizacji - patrz Aktualizacja oprogramowania zainstalowanego fabrycznie.)
- Przed ustawieniem funkcji Parowanie stereo zaktualizuj aplikację „Sony | Music Center” do najnowszej wersji.
- Upewnij się, że wszystkie głośniki do podłączenia w ramach funkcji znajdują się w zakresie 1 m.
- Po połączeniu 2 głośników SRS-XB33 wykonaj procedurę parowania urządzenia BLUETOOTH i głośnika, w którym wskaźnik (BLUETOOTH) miga na niebiesko.

Powiązany temat

- Bezprzewodowe słuchanie muzyki z 2 głośników (funkcja Parowanie stereo)
- Aktualizacja oprogramowania zainstalowanego fabrycznie

5-011-837-31(3) Copyright 2020 Sony Corporation

Głośnik bezprzewodowy
SRS-XB33

Nie można podłączyć głośnika z funkcją Połączenie głośników

- Sprawdź, czy urządzenie jest zgodne z funkcją Połączenie głośników. Urządzenia zgodne z funkcją Wireless Party Chain (Bezprzewodowe połączenie głośników) nie są stosowane do połączenia.
- Zaktualizuj zainstalowane oprogramowanie do najnowszej wersji na każdym głośniku, który ma być podłączony w ramach funkcji.
  (Szczegółowe informacje o procedurze aktualizacji - patrz Aktualizacja oprogramowania zainstalowanego fabrycznie.)
- Przed ustawieniem funkcji Połączenie głośników zaktualizuj „Sony | Music Center” do najnowszej wersji.
- Upewnij się, że wszystkie głośniki do podłączenia w ramach funkcji znajdują się w zakresie 1 m.
- Po połączeniu kilku głośników wykonaj procedurę parowania urządzenia BLUETOOTH i głośnika, w którym wskaźnik (BLUETOOTH) miga na niebiesko.

Powiązany temat

- Odtwarzanie bezprzewodowe podczas korzystania z kilku głośników (funkcja Połączenie głośników)
- Aktualizacja oprogramowania zainstalowanego fabrycznie

5-011-837-31(3) Copyright 2020 Sony Corporation

Głośnik bezprzewodowy
SRS-XB33

Nie można dodać głośnika dla funkcji Połączenie głośników

- Dla każdej grupy ustawionej za pomocą przycisku PARTY (Połączenie głośników), użyj przycisku PARTY (Połączenie głośników), aby dodać nowy głośnik.
- Dla każdej grupy ustawionej za pomocą aplikacji „Sony | Music Center”, użyj aplikacji „Sony | Music Center”, aby dodać nowy głośnik.
  Szczegółowe informacje o aplikacji „Sony | Music Center” - odwiedź stronę:
  https://www.sony.net/smcqa/

Powiązany temat

- Odtwarzanie bezprzewodowe podczas korzystania z kilku głośników (funkcja Połączenie głośników)

5-011-837-31(3) Copyright 2020 Sony Corporation

Głośnik bezprzewodowy
SRS-XB33

Ponowne uruchamianie głośnika

W poniższych lub podobnych przypadkach naciśnij i przytrzymaj przycisk ⏻ (zasilanie) przez około 8 sekund, aby ponownie uruchomić głośnik.

- Nie można używać głośnika po jego włączeniu.
- Nie można używać głośnika po rozwiązaniu problemów związanych z parowaniem.

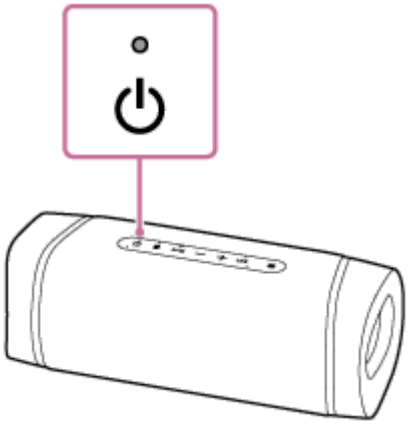

Uwaga

- Ponowne uruchomienie głośnika nie usuwa informacji o parowaniu.
- Ponowne uruchomienie głośnika może zmienić ustawienie głośności, funkcji lub dźwięku.

5-011-837-31(3) Copyright 2020 Sony Corporation

Głośnik bezprzewodowy
SRS-XB33

Inicjalizacja głośnika

Jeśli głośnik nie działa prawidłowo po ponownym uruchomieniu, należy wykonać inicjalizację głośnika, aby przywrócić fabryczne ustawienia domyślne.
Kiedy głośnik jest włączony, naciśnij i przytrzymaj przyciski - (głośność) i (BLUETOOTH), aż głośnik się wyłączy (5 sekund lub dłużej).

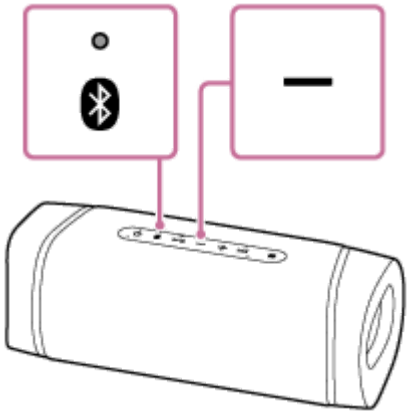

Została wykonana inicjalizacja głośnika. Ustawienia takie jak głośność zostaną przywrócone do ustawień domyślnych, a wszystkie informacje o parowaniu zostaną skasowane.

Uwaga

- Inicjalizacji głośnika nie można wykonać, kiedy zasilanie jest wyłączone.

Powiązany temat

- Parowanie i łączenie z urządzeniami BLUETOOTH®
- Łączenie z urządzeniem zgodnym z NFC za pomocą funkcji One-touch (NFC)
- Ponowne uruchamianie głośnika

5-011-837-31(3) Copyright 2020 Sony Corporation