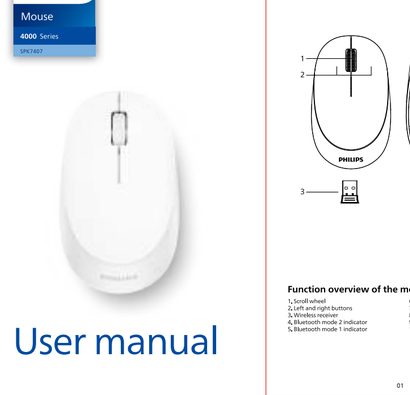

User manual

Function overview of the mouse

1, Scroll wheel
2, Left and right buttons
3, Wireless receiver
4, Bluetooth mode 2 indicator
5, Bluetooth mode 1 indicator
6, 2.4G wireless mode indicator
7, Mode switch button
8, Optical sensor
9, ON/OFF switch
10, Battery door

2.4G wireless connection guide

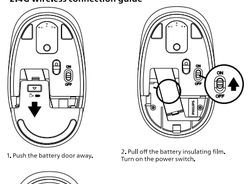

1, Push the battery door away.

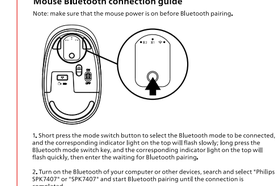

2, Pull off the battery insulating film. Turn on the power switch.

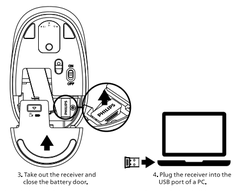

3, Take out the receiver and close the battery door.

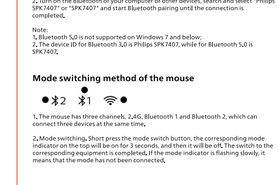

4, Plug the receiver into the USB port of a PC.

Note: the factory default setting of the connection mode of mouse is 2.4G mode. If the connection is successful, the 2.4G mode indicator will automatically turn off.

Mouse Bluetooth connection guide

Note: make sure that the mouse power is on before Bluetooth pairing.

1, Short press the mode switch button to select the Bluetooth mode to be connected, and the corresponding indicator light on the top will flash slowly; long press the Bluetooth mode switch key, and the corresponding indicator light on the top will flash quickly, then enter the waiting for Bluetooth pairing.

2, Turn on the Bluetooth of your computer or other devices, search and select "Philips SPK7407" or "SPK7407" and start Bluetooth pairing until the connection is completed.

Note:
1, Bluetooth 5,0 is not supported on Windows 7 and below;
2, The device ID for Bluetooth 3,0 is Philips SPK7407, while for Bluetooth 5,0 is SPK7407.

Mode switching method of the mouse

1, The mouse has three channels, 2,4G, Bluetooth 1 and Bluetooth 2, which can connect three devices at the same time.

2, Mode switching, Short press the mode switch button, the corresponding mode indicator on the top will be on for 3 seconds, and then it will be off, The switch to the corresponding equipment is completed, If the mode indicator is flashing slowly, it means that the mode has not been connected.

Packaging contents

1, Wireless mouse
2, Wireless receiver
3, User manual and important information
4, 1*AA battery (inside mouse)

System requirement

1, 1 x USB port
2, Bluetooth 3,0/Bluetooth 5,0
3, Windows 7/Windows 10/8 Windows' 10 or later, Android 3,2 and above; Mac OS 10,5 or later

Technical specifications

1, Connectivity: 2,4GHz/Bluetooth 3,0/Bluetooth 5,0
2, Working distance: 2,4GHz about 15m/Bluetooth about 10m
3, Number of buttons: 4 buttons
4, Button lifespan: 3 million clicks
5, Resolution: 1600 DPI
6, Power supply: 1*AA Philips battery
7, Interface: USB wireless receiver
8, Mouse size: 110,2x65,5x34,8mm
9, Product weight: 83g ± 5g
10, Operating temperature range: 0° C to 40° C
11, Operating humidity range: 10% - 85%.

Trouble shooting

1, Make sure that the USB wireless receiver of the product is correctly plugged into the USB port of the computer.
2, Make sure the computer meets the minimum system requirement.
3, If the distance between the product and the receiver exceeds an effective range, please reduce the distance for better performance.

If you can't solve the problem, please try to find the solution from Philips website or nearest retailer. Please do not disassemble the product by force.

Attention

1, Photoelectric technology can correctly detect the movement of mouse on most surfaces. Do not use the mouse on any reflective, transparent or uneven surfaces.
2, Please use dry and soft cloth to clean the product.
3, Do not dissemble the product by force.
4, Do not direct the light from the bottom of the mouse to your eyes.
5, Do not get in the rain or in the sun or fire.
6, Do not flush directly with water.

Ръководство на потребителя | Български

Прегледа на функциите
1. Колело за превъртане
2. Леви и десни бутони
3. Безжичен приемник
4. Индикатор за Bluetooth режим 2
5. Индикатор за Bluetooth режим 1
6. Индикатор за 2.4G безжичен режим
7. Бутон за превключване на режими
8. Оптичен сензор
9. Превключвател за включване / изключване
10. Капак на батерията

Ръководство за безжична връзка 2.4G
1. Избутайте капачето на батерията.
2. Свалете изолационното фолио на батерията. Включете превключвателя на захранването.
3. Извадете приемника и затворете капачето на батерията.
4. Включете приемника в USB порта на компютъра.
Забележка: Фабричната настройка по подразбиране за режима на свързване на мишката е режим 2.4G. Ако връзката е успешна, индикаторът за режим 2.4G автоматично ще се изключи.

Ръководство за Bluetooth връзка на мишката
Забележка: уверете се, че захранването на мишката е включено, преди Bluetooth сдвояването.
1. Кратко натиснете бутона за превключване на режима, за да изберете Bluetooth режим, който да бъде свързан, и съответният индикатор в горната част ще мига бавно; продължително натискане на клавиша за превключване на режима Bluetooth и съответният индикатор в горната част ще мига бързо, след което сдвояването на Bluetooth ще бъде готово.
2. Включете Bluetooth на вашия компютър или други устройства, потърсете и изберете "PhilipsSPK7407" или "SPK7407" и стартирайте Bluetooth сдвояването, докато сдвояването завърши.
Забележка:
1. Bluetooth 5.0 не се поддържа на Windows 7 и по-стари версии;
2. Идентификационният номер на устройството за Bluetooth 3.0 е PhilipsSPK7407, докато за Bluetooth 5.0 е SPK7407.

Метод за превключване на режими на мишката
1. Мишката има три канала, 2.4G, Bluetooth 1 и Bluetooth 2, които могат да свържат три устройства едновременно.
2. Превключване на режима. Натиснете кратко бутона за превключване на режима, съответният индикатор за режим в горната част ще свети за 3 секунди и след това ще изгасне. Променяването към съответното оборудване е завършено. Ако индикаторът за режим мига бавно, това означава, че режимът не е свързан.

Съдържание на опаковката
1. Безжична мишка
2. Безжичен приемник
3. Ръководство за потребителя и важна информация
4. 1 * AA батерия (вътре в мишката)

Системно изискване
1. 1 * USB порт
2. MicrosoftWindows 7 , Windows 8 , Windows 10 или по-нова версия ; Android 3.2 и по-нови версии ; MacOS 10.5 и по-нови версии;

Технически спецификации
1. Свързаност: 2.4GHz / Bluetooth 3.0 / Bluetooth 5.0
2. Безжично ефективно разстояние: 15 м(2.4GHz) / 10 м(Bluetooth)
3. Брой бутони: 4
4. Живот на бутоните на мишката: 3 милиона натискания на клавиши
5. Резолюция: 1600 DPI
6. Захранване: 1 * AA батерия Philips
7. Интерфейс: USB безжичен приемник.
8. Размери на продукта: 110 * 66 * 35 мм
9. Тегло на продукта: 83g
10. Работен температурен диапазон: 0°C до 40°C
11. Работен диапазон на влажност: 10% - 85%.

Отстраняване на неизправности
1.Уверете се, че USB безжичният приемник на продукта е правилно включен в USB порта на компютъра.
2.Уверете се, че компютърът отговаря на минималните системни изисквания.
3.Ако разстоянието между продукта и приемника надвишава ефективен обхват, моля, намалете разстоянието за по-добра производителност.
Ако не можете да разрешите проблема, моля, опитайте се да го намерите от уебсайта на Philips или от най-близкия търговец. Моля, не разглобявайте продукта насила.

Внимание
1.Фотоелектричната технология може правилно да открива движението на мишката върху повечето повърхности. Не използвайте мишката върху отразяващи, прозрачни или неравни повърхности.
2.Моля, използвайте суха и мека кърпа за почистване на продукта.
3.Не стъсвайте и не остъсвайте продукта.
4.Не разглобявайте продукта насила.
5.Не насочвайте светлината от дъното на мишката към очите ви.
6.Не попадайте под дъжда, на слънце или огън.
7.Не използвайте директно с вода.

Korisnički priručnik | Croatian

Pregled funkcija
1. Kotačić za pomicanje
2. Lijevi i desni gumb
3. Bežični prijemnik
4. Indikator Bluetooth načina rada 2
5. Indikator Bluetooth načina rada 1
6. Indikator bežičnog načina rada 2,4G
7. Gumb za prebacivanje načina
8. Optički senzor
9. Prekidač ON / OFF
10. Vrata baterije

Vodič za bežično vezu 2,4G

1. Odgurnite poklopac baterije.
2. Skinite izolacijski film s baterije. Uključite prekidač napajanja.
3. Izvadite prijamnik i zatvorite vratašca baterije.
4. Priključite prijamnik u USB priključak računala.
Napomena: tvornički zadana postavka načina povezivanja miša je način rada 2,4G. Ako je veza uspješna, indikator načina 2,4G automatski će se isključiti.

Vodič za Bluetooth vezu miša
Napomena: provjerite je li napajanje miša uključeno prije Bluetooth uparivanja.
1. Kratko pritisnite gumb za prebacivanje načina rada da biste odabrali Bluetooth način rada koji želite povezati, a odgovarajuća lampica na vrhu polako će treptati; dugo pritisnite tipku za prebacivanje Bluetooth načina i odgovarajuća lampica na vrhu brzo će zatreptati, tada će Bluetooth uparivanje biti spremno.
2. Uključite Bluetooth na računalu ili drugim uređajima, potražite i odaberite "Philips SPK7407" ili "SPK7407" i započnite Bluetooth uparivanje dok veza ne bude završena.
Napomena:
1. Bluetooth 5.0 nije podržan u sustavu Windows 7 i starijim verzijama ;
2. ID uređaja za Bluetooth 3.0 je Philips SPK7407, dok je za Bluetooth 5.0 SPK7407.

Način prebacivanja načina rada miša
1. Miš ima tri kanala, 2,4G, Bluetooth 1 i Bluetooth 2, koji mogu istovremeno povezati tri uređaja.
2. Prebacivanje načina. Kratko pritisnite gumb za prebacivanje načina rada, odgovarajući indikator načina rada na vrhu svijetli će 3 sekunde, a zatim će se isključiti. Prelazak na odgovarajuću opremu je dovršen. Ako indikator načina rada treperi polako, to znači da način rada nije povezan.

Sadržaj pakiranja
1. Bežični miš
2. Bežični prijemnik
3. Korisnički priručnik i važne informacije
4. 1 * AA baterija (unutar miša)

Zahtjev sustava
1. 1 * USB priključak
2. Microsoft Windows 7 , Windows 8 , Windows 10 ili noviji ; Android 3.2 i noviji; Mac OS 10.5 i noviji;

Tehničke specifikacije
1. Povezivost: 2,4 GHz / Bluetooth 3,0 / Bluetooth 5,0
2. Efektivna udaljenost bežične veze: 15 m(2,4GHz) / 10 m(Bluetooth)
3. Broj gumba: 4
4. Životni vijek tipki miša: 3 milijuna pritiska tipki
5. Rezolucija: 1600 DPI
6. Napajanje: 1 * AA Philips baterija
7. Sučelje: USB bežični prijamnik
8. Dimenzija proizvoda: 110 * 66 * 35mm
9. Težina proizvoda: 83g
10. Operativni raspon temperature: 0 ° C do 40 ° C
11. Operativni raspon vlažnosti: 10% - 85%.

Rješavanje problema
1. Provjerite je li USB bežični prijamnik proizvoda ispravno priključen u USB priključak

računala.
2. Provjerite zadovoljava li računalo minimalni sistemski zahtjev.
3. Ako udaljenost između proizvoda i prijamnika prelazi učinkoviti domet, smanjite udaljenost radi boljih performansi.
Ako ne možete riješiti problem, pokušajte pa pronaći s web mjesta Philips ili najbližeg prodavača. Molimo nemojte rastavljati proizvod na silu.

Pažnja
1. Fotoelektrična tehnologija može ispravno otkriti kretanje miša na većini površina. Nemojte koristiti miš na bilo kojim reflektirajućim, prozirnim ili neravnim površinama.
2. Za čišćenje proizvoda koristite suhu i meku krpu.
3. Nemojte prenaprezati ili savijati proizvod.
4. Nemojte rastavljati proizvod na silu.
5. Ne izmjenjuje svjetlost s dna miša na vaše oči.
6. Ne dolazite na kišu ili na sunce ili vatru.
7. Ne ispirati izravno vodom.

Uživatelská příručka | Česko

Přehled funkcí
1. Rolovací kolečko
2. Levé a pravé tlačítko
3. Bezdrátový přijímač
4. Indikátor režimu Bluetooth 2
5. Indikátor režimu Bluetooth 1
6. Indikátor bezdrátového režimu 2,4 G
7. Tlačítko pro přepnutí režimu
8. Optický senzor
9. Vypínač ON / OFF
10. Kryt baterie

Průvodce bezdrátovým připojením 2,4 G
1. Odsuňte dvířka prostoru pro baterie.
2. Sejměte izolační fólii baterie. Zapněte hlavní vypínač.
3. Vyjměte přijímač a zavřete dvířka baterie.
4. Připojte přijímač k USB portu počítače.
Poznámka: Výchozí tovární nastavení režimu připojení myši je režim 2,4 G. Pokud je připojení úspěšné, indikátor režimu 2,4G se automaticky vypne.

Průvodce připojením Bluetooth myši
Poznámka: před párováním Bluetooth se ujistěte, že je myš zapnutá.
1. Krátkým stisknutím tlačítka pro přepnutí režimu vyberte režim Bluetooth, který chcete připojit, a odpovídající kontrolka nahoře bude pomalu blikat; dlouze stiskněte klávesu přepínače režimu Bluetooth a odpovídající kontrolka nahoře rychle bliká, poté bude párování Bluetooth připraveno.
2. Zapněte Bluetooth vašeho počítače nebo jiného zařízení, vyhledejte a vyberte „Philips SPK7407" nebo „SPK7407" a spusťte Bluetooth, dokud není připojení dokončeno.
Poznámka:
1. Bluetooth 5.0 není podporováno ve Windows 7 a starším ;
2. ID zařízení pro Bluetooth 3.0 je Philips SPK7407, zatímco pro Bluetooth 5.0 je SPK7407.

Způsob přepínání režimu myši
1. Myš má tři kanály, 2,4 G, Bluetooth 1 a Bluetooth 2, které umožňují připojení tří zařízení současně.

2. Přepínání režimů. Krátce stiskněte tlačítko pro přepnutí režimu, odpovídající indikátor režimu nahoře se rozsvítí na 3 sekundy a poté zhasne. Přepnutí na odpovídající zařízení je dokončeno. Pokud indikátor režimu bliká pomalu, znamená to, že režim nebyl připojen.

Obsah balení
1. Bezdrátová myš
2. Bezdrátový přijímač
3. Uživatelská příručka a důležité informace
4. 1 * AA baterie (uvnitř myši)

Požadavky na systém
1. 1 * USB port
2. Microsoft Windows 7 , Windows 8 , Windows 10 nebo novější; Android 3.2 a vyšší; Mac OS 10.5 a vyšší;

Technické specifikace
1. Připojení: 2,4 GHz / Bluetooth 3.0 / Bluetooth 5.0
2. Bezdrátová efektivní vzdálenost: 15 m(2,4GHz) / 10 m(Bluetooth)
3. Počet tlačítek: 4
4. Životnost tlačítek myši: 3 miliony stisknutí kláves
5. Rozlišení: 1600 DPI
6. Napájení: 1 *AA baterie Philips
7. Rozhraní USB bezdrátový přijímač
8. Rozměry produktu: 110 * 66 * 35 mm
9. Hmotnost produktu: 83 g
10. Okolní teplota: 0 °C až 40 °C.
11. Okolní vlhkost: 10 % – 85 %.

Odstraňování problémů
1. Ujistěte se, že je bezdrátový přijímač USB produktu správně zapojen do USB portu počítače.
2. Ujistěte se, že počítač splňuje minimální systémové požadavky.
3. Pokud vzdálenost mezi výrobkem a přijímačem přesahuje efektivní dosah, zmenšete vzdálenost pro lepší výkon.
Pokud nemůžete problém vyřešit, zkuste najít řešení na webových stránkách společnosti Philips nebo u nejbližšího prodejce. Produkt nerozebírejte násilím.

Pozornost
1. Fotoelektrická technologie dokáže správně detekovat pohyb myši na většině povrchů. Nepoužívejte myš na žádném reflexivním, průhledném nebo nerovném povrchu.
2. K čištění produktu použijte suchý a měkký hadřík.
3. Výrobek nesklápějte ani neohýbejte.
4. Produkt nerozebírejte násilím.
5. Nesměrujte světlo ze spodní části myši do vašich očí.
6. Chraňte před deštěm, sluncem nebo ohněm.
7. Nespláchujte přímo vodou.

Brugermanual | Dansk

Funktionsoversigt
1. Rullehjul
2. Venstre og højre knap
3. Trådløs modtager
4. Bluetooth-tilstand 2-indikator
5. Bluetooth-tilstand 1-indikator
6. 2.4G-tilstand-indikator
7. Knap til ombytning af tilstand
8. Optisk sensor
9. ON / OFF-kontakt
10. Batteridør

2.4G trådløs forbindelsesvejledning
1. Skub batteridækslet væk.
2. Træk batteriets isoleringsfilm af. Tænd for afbryderen.
3. Tag modtageren ud, og luk batteridækslet.
4. Sæt modtageren i USB-porten på en pc.
Bemærk: fabriksindstillingen for musens forbindelsestilstand er 2.4G-tilstand. Hvis forbindelsen lykkes, slukkes indikatoren for 2.4G-tilstand automatisk.

Guide til Bluetooth-forbindelse på musen
Bemærk: Sørg for, at musen er tændt, før Bluetooth-parring.
1. Kort tryk på tilstandsknappen for at vælge den Bluetooth-tilstand, der skal tilsluttes, og den tilsvarende indikator på toppen blinker langsomt; tryk længe på Bluetooth-tilstandsknappen, og den tilsvarende indikator på toppen blinker hurtigt, så er Bluetooth-parring klar.
2. Tænd Bluetooth på din computer eller andre enheder, søg og vælg "Philips SPK7407" eller "SPK7407", og start Bluetooth-parring, indtil forbindelsen er gennemført.
Bemærk:
1. Bluetooth 5.0 understøttes ikke på Windows 7 og derunder ;
2. Enheds-id'et til Bluetooth 3.0 er Philips SPK7407, mens det for Bluetooth 5.0 er SPK7407.

Tilstandsskiftemetode for musen
1. Musen har tre kanaler, 2.4G, Bluetooth 1 og Bluetooth 2, som kan forbinde tre enheder på samme tid.
2. Tilstandsskift. Kort tryk på tilstandsknappen, den tilsvarende tilstandsindikator øverst vil være tændt i 3 sekunder, og derefter vil den være slukket. Skiftet til det tilsvarende udstyr er afsluttet. Hvis tilstandsindikatoren blinker langsomt, betyder det, at tilstanden ikke er tilsluttet.

Emballageindhold
1. Trådløs mus
2. Trådløs modtager
3. Brugermanual og vigtige oplysninger
4. 1 * AA batteri (inde i musen)

Systemkrav
1. 1 * USB-port
2. Microsoft Windows 7 , Windows 8 , Windows 10 eller nyere , Android 3.2 og nyere; Mac OS 10.5 og nyere;

Specifikacja techniczna
1. Łączność: 2,4 GHz / Bluetooth 3.0 / Bluetooth 5.0
2. Efektywna odległość bezprzewodowa: 15m(2,4GHz) / 10m(Bluetooth)
3. Liczba przycisków: 4
4. Żywotność przycisków myszy: 3 miliony naciśnięć klawiszy
5. Rozdzielczość: 1600 DPI
6. Zasilanie: 1 * bateria AA Philips
7. Interfejs: bezprzewodowy odbiornik USB
8. Wymiar produktu: 110 * 66 * 35 mm
9. Waga produktu: 83g
10. Zakres temperatury pracy: 0°C do 40°C.

Hinweis:
1. Bluetooth 5.0 wird unter Windows 7 und niedriger nicht unterstützt.
2. Die Geräte-ID für Bluetooth 3.0 lautet Philips SPK7407, während für Bluetooth 5.0 SPK7407 lautet.

Modusumschaltmethode der Maus
1. Die Maus verfügt über drei Kanäle, 2.4G, Bluetooth 1 und Bluetooth 2, über die drei Geräte gleichzeitig verbunden werden können.
2. Modusumschaltung. Drücken Sie kurz die Modusschaltertaste. Die entsprechende Modusanzeige oben leuchtet 3 Sekunden lang und ist dann aus. Der Wechsel zum entsprechenden Gerät ist abgeschlossen. Wenn die Modusanzeige langsam blinkt, bedeutet dies, dass der Modus nicht angeschlossen wurde.

Verpackungsinhalt
1. Kabellose Maus
2. Drahtloser Empfänger
3. Benutzerhandbuch und wichtige Informationen
4. 1 * AA-Batterie (in der Maus)

System Anforderungen
1. 1 * USB-Anschluss
2. Microsoft Windows 7 , Windows 8 , Windows 10 oder höher ; Android 3.2 und höher; Mac OS 10.5 und höher;

Technische Spezifikationen
1. Konnektivität: 2,4 GHz / Bluetooth 3.0 / Bluetooth 5.0
2. Drahtlos Effektive Entfernung: 15m(2,4GHz) / 10m(Bluetooth)
3. Anzahl der Tasten: 4
4. Lebensdauer der Maustasten: 3 Millionen Tastenanschläge
5. Auflösung: 1600 DPI
6. Stromversorgung: 1 * AA-Philips Batterie
7. Schnittstelle: USB-Funkempfänger
8. Produktabmessung: 110 * 66 * 35 mm
9. Produktgewicht: 83g
10. Betriebstemperaturbereich: 0 ° C bis 40 ° C.
11. Betriebsfeuchtigkeitsbereich:10 % – 85 %.

Fehlerbehebung
1. Stellen Sie sicher, dass der USB-Funkempfänger des Produkts richtig an den USB-Anschluss des Computers angeschlossen ist.
2. Stellen Sie sicher, dass der Computer die Mindestsystemanforderungen erfüllt.
3. Wenn der Abstand zwischen Produkt und Empfänger einen effektiven Bereich überschreitet, verringern Sie bitte den Abstand, um eine bessere Leistung zu erzielen.
Wenn Sie das Problem nicht lösen können, versuchen Sie, die Lösung auf der Philips Website oder beim nächstgelegenen Händler zu finden. Bitte zerlegen Sie das Produkt nicht mit Gewalt.

Beachtung
1. Die fotoelektrische Technologie kann die Bewegung der Maus auf den meisten Oberflächen korrekt erfassen. Verwenden Sie die Maus nicht auf reflektierenden, transparenten oder unebenen Oberflächen.
2. Bitte verwenden Sie ein trockenes und weiches Tuch, um das Produkt zu reinigen.
3. Das Produkt nicht falten oder biegen.

4. Zerlegen Sie das Produkt nicht mit Gewalt.
5. Richten Sie das Licht von der Unterseite der Maus nicht auf Ihre Augen.
6. Nicht in den Regen oder in die Sonne oder ins Feuer kommen.
7. Nicht direkt mit Wasser spülen.

Εγχειρίδιο χρήστη | Ελληνικά

Επισκόπηση λειτουργίας
1. Τροχός κύλισης
2. Αριστερό και δεξιό κουμπί
3. Δέκτης ασύρματου
4. Ενδείξη λειτουργίας Bluetooth2
5. Ενδείξη λειτουργίας Bluetooth1
6. Ενδείξη ασύρματης λειτουργίας 2.4G
7. Κουμπί διακόπτη λειτουργίας
8. Οπτικός αισθητήρας
9. Διακόπτης έναρξης / λήξης
10. Πόρτα μπαταριών

Οδηγός ασύρματης σύνδεσης 2.4G
1. Σπρώξτε την πόρτα της μπαταρίας.
2. Τραβήξτε το μονωτικό φύλλο μπαταρίας. Ενεργοποιήστε το διακόπτη λειτουργίας.
3. Βγάλτε τον δέκτη και κλείστε την πόρτα της μπαταρίας.
4. Συνδέστε το δέκτη στη θύρα USB ενός υπολογιστή.
Σημείωση: η εργοστασιακή προκαθορισμένη ρύθμιση της λειτουργίας σύνδεσης του ποντικιού είναι η λειτουργία 2.4G. Εάν η σύνδεση είναι επιτυχής η ένδειξη λειτουργίας 2.4G θα απενεργοποιηθεί αυτόματα.

Οδηγός σύνδεσης Bluetooth του ποντικιού
Σημείωση: βεβαιωθείτε ότι η δυνάμεις είναι ενεργοποιημένο πριν από τη σύνδεση Bluetooth.
1. Πατήστε σύντομα το κουμπί διακόπτη λειτουργίας για να επιλέξετε τη λειτουργία Bluetooth που θα συνδεθεί και η αντίστοιχη ενδεικτική λυχνία στην κορυφή θα αναβοσβήνει αργά, πατήστε παρατεταμένα το πλήκτρο διακόπτη λειτουργίας Bluetooth και η αντίστοιχη ενδεικτική λυχνία στην κορυφή θα αναβοσβήνει γρήγορα και, στη συνέχεια, εισαγάγετε την κατάσταση αναμονής για σύζευξη Bluetooth.
2. Ενεργοποιήστε το Bluetooth του υπολογιστή σας ή άλλων συσκευών, αναζητήστε και επιλέξτε "PhilipsSPK7407" ή "SPK7407" και ξεκινήστε τη σύζευξη Bluetooth έως ότου ολοκληρωθεί η σύνδεση.
Σημείωση:
1. Το Bluetooth 5.0 δεν υποστηρίζεται στα Windows 7 και κάτω ;
2. Το αναγνωριστικό συσκευής για Bluetooth 3.0 είναι το PhilipsSPK7407, ενώ για το Bluetooth 5.0 είναι SPK7407.

Μέθοδος εναλλαγής τρόπου λειτουργίας του ποντικιού
1. Το ποντίκι διαθέτει τρία κανάλια, 2.4G, Bluetooth 1 και Bluetooth 2, το οποίο μπορούν να συνδέουν τρεις συσκευές ταυτόχρονα.
2. Εναλλαγή λειτουργίας. Πατήστε σύντομα το κουμπί διακόπτη λειτουργίας, η αντίστοιχη ένδειξη λειτουργίας στην κορυφή θα ανάβει για 3 δευτερόλεπτα και στη συνέχεια θα σβήσει. Ο διακόπτης στον αντίστοιχο εξοπλισμό ολοκληρώθηκε. Εάν η ένδειξη λειτουργίας αναβοσβήνει αργά, αυτό σημαίνει ότι η λειτουργία δεν έχει συνδεθεί.

Περιεχόμενα συσκευασίας
1. Ασύρματο ποντίκι
2. Δέκτης ασύρματου
3. Εγχειρίδιο χρήστη και σημαντικές πληροφορίες
4. 1 * μπαταρία AA (μέσα στο ποντίκι)

Απαιτήσεις συστήματος
1. 1 * θύρα USB
2. MicrosoftWindows7, Windows8 ή μεταγενέστερη έκδοση ; Android 3.2 και μεταγενέστερες εκδόσεις ; MacOS 10.5 και άνω.

Τεχνικές προδιαγραφές
1. Συνδεσιμότητα: 2.4GHz / Bluetooth 3.0 / Bluetooth 5.0
2. Ασύρματο Αποτελεσματικό απόσταση: 15μ(2.4GHz) / 10μ(Bluetooth)
3. Αριθμός κουμπιών: 4
4. Διάρκεια κουμπιών ποντικιού: 3 εκατομμύρια πληκτρολογήσεις
5. Ανάλυση: 1600 DPI
6. Τροφοδοσία: 1 * μπαταρία AAPhilips
7. Διεπαφή: Ασύρματος δέκτης USB
8. Διάσταση προϊόντος: 110 * 66 * 35mm
9. Βάρος προϊόντος: 83g
10. Εύρος θερμοκρασίας λειτουργίας: 0 °C έως 40 °C.
11. Εύρος υγροασίας λειτουργίας: 10% - 85%.

Αντιμετώπιση προβλημάτων
1. Βεβαιωθείτε ότι ο ασύρματος δέκτης USB του προϊόντος είναι συωτά συνδεδεμένος στη θύρα USB του υπολογιστή.
2. Βεβαιωθείτε ότι ο υπολογιστής πληροί τις ελάχιστες απαιτήσεις συστήματος.
3. Εάν η απόσταση μεταξύ του προϊόντος και του δέκτη υπερβαίνει ένα αποτελεσματικό εύρος, μειώστε την απόσταση για καλύτερη απόδοση.
Εάν δεν μπορείτε να λύσετε το πρόβλημα, προσπαθήστε να βρείτε τη λύση από τον ιστότοπο της Philips ή από τον πλησιέστερο κατάστημα λιανικής. Μην αποσυναρμολογείτε το προϊόν με βία.

Προσοχή
1. Η φωτοηλεκτρική τεχνολογία μπορεί να ανιχνεύσει σωστά την κίνηση του ποντικιού στις περισσότερες επιφάνειες. Μην χρησιμοποιείτε το ποντίκι σε ανακλαστικές, διαφανείς ή ανώμαλες επιφάνειες.
2. Χρησιμοποιήστε στεγνό και μαλακό ύφασμα για να καθαρίσετε το προϊόν.
3. Μην κάνετε τη λυγίζετε το προϊόν.
4. Μην σπουνωμαλοκεγίτε το προϊόν με βία.
5. Μη κατευθύνετε το φως από το κάτω μέρος του ποντικιού στα μάτια σας.
6. Μην πέφτετ στη βροχή ή στον ήλιο ή στη φωτιά.
7. Μην ξεπλένετε απευθείας με νερό.

Felhasználói kézikönyv | Magyar

Funkció áttekintés
1. Görgető kerék
2. Bal és jobb gomb
3. Vezeték nélküli vevő
4. Bluetooth mód 2 jelző
5. Bluetooth mód 1 jelző
6. 2,4-G vezeték nélküli mód jelző

7. Módváltó gomb
8. Optikai érzékelő
9. BE / KI kapcsoló
10. Akkumulátor aljtaja

2.4G vezeték nélküli kapcsolat útmutató
1. Tolja el az akkumulátor aljtáját.
2. Húzza le az akkumulátor szigetelő fóliáját. Kapcsolja be a főkapcsolót.
3. Vegye ki a vevőt és csújja be az elemtartó aljtáját.
4. Csatlakoztassa a vevőt a számítógép USB-portjához.
Megjegyzés: Az egér kapcsolati módjának gyári alapértelmezett beállítása 2.4G mód. Sikeres kapcsolat esetén a 2.4G mód jelző automatikusan kikapcsol.

Az egér Bluetooth csatlakozási útmutatója
Megjegyzés a Bluetooth párosítás előtt ellenőrizze, hogy be van-e kapcsolva az egér.
1. Kratko pritisnite gumb za prebacivanje načina, da izberete način Bluetooth, koji želite povezati, i ustreznu lučka na vrhu polako će treptati; dugo pritisnite tipku za prebacivanje Bluetooth načina i odgovarajuća lampica na vrhu brzo će zatreptati, tada će Bluetooth uparivanje biti spremno.
2. Uključite Bluetooth na vašem uređaju i odaberite "Philips SPK7407" ili "SPK7407" i započnite Bluetooth uparivanje dok veza ne bude završena.
Napomena:
1. Bluetooth 5.0 nije podržan u sustavu Windows 7 i starijim verzijama ;
2. ID uređaja za Bluetooth 3.0 je Philips SPK7407, dok je za Bluetooth 5.0 SPK7407.

Način prebacivanja načina rada miša
1. Miš ima tri kanala, 2,4G, Bluetooth 1 i Bluetooth 2, koji mogu istovremeno povezati tri uređaja.
2. Prebacivanje načina. Kratko pritisnite gumb za prebacivanje načina rada, odgovarajući indikator načina rada na vrhu svijetli će 3 sekunde, a zatim će se isključiti. Prelazak na odgovarajuću opremu je dovršen. Ako indikator načina rada treperi polako, to znači da način rada nije povezan.

Sadržaj pakiranja
1. Bežični miš
2. Bežični prijemnik
3. Korisnički priručnik i važne informacije
4. 1 * AA baterija (unutar miša)

Zahtjev sustava
1. 1 * USB priključak
2. Microsoft Windows 7 , Windows 8 , Windows 10 ili noviji ; Android 3.2 i noviji; Mac OS 10.5 i noviji;

Tehničke specifikacije
1. Povezivost: 2,4 GHz / Bluetooth 3,0 / Bluetooth 5,0
2. Efektivna udaljenost bežične veze: 15 m(2,4GHz) / 10 m(Bluetooth)
3. Broj gumba: 4
4. Životni vijek tipki miša: 3 milijuna pritiska tipki
5. Rezolucija: 1600 DPI
6. Napajanje: 1 * AA Philips baterija
7. Sučelje: USB bežični prijamnik
8. Dimenzija proizvoda: 110 * 66 * 35mm
9. Težina proizvoda: 83g
10. Operativni raspon temperature: 0 ° C do 40 ° C
11. Operativni raspon vlažnosti: 10% - 85%.

Rješavanje problema
1. Provjerite je li USB bežični prijamnik proizvoda ispravno priključen u USB priključak

3. Gombok száma: 4
4. Egérgombok élettartama: 3 millió billentyűleütés
5. Felbontás: 1600 DPI
6. Tápellátás: 1 * AA Philips akkumulátor
7. Interfész: USB vezeték nélküli vevő
8. A termék mérete: 110 * 66 * 35 mm
9. A termék súlya: 83g
10. Üzemi hőmérséklettartomány: 0 °C–40 °C.
11. Üzemi páratartalom: 10%–85%.

Hibaelhárítás
1. Ellenőrizze, hogy a termék USB vezeték nélküli vevője megfelelően csatlakozik-e a számítógép USB-portjához.
2. Ellenőrizze, hogy a számítógép megfelel-e a rendszer minimális követelményeinek.
3. Ha a termék és a vevő közötti távolság meghaladja az effektív tartományt, a jobb teljesítmény érdekében csökkentse a távolságot.
Ha nem tudja megoldani a problémát, kérjük, próbálja megtalálni a megoldást a Philips webhelyén vagy a legközelebbi kereskedőnél. Kérjük, ne bontsa szét erőszakkal a terméket.

Figyelem
1. A fotoelektromos technológia helyesen érzékeli az egér mozgását a legtöbb felületen. Ne használja az egeret fényes felületeken.
2. Kézi, szárazt és puhát használjon a termék tisztítására.
3. Ne hajlítsa össze vagy hajlítsa meg a terméket.
4. Ne szerelje szét a terméket erőszakkal.
5. Ne irányítsa a fényt az egér aljától a szemére.
6. Ne kerüljön esőbe, napsütésbe vagy tűzbe.
7. Ne öblítse le közvetlenül vízzel.

Manuale utente | Italiano

Panoramica dei tasti
1. Rotella di scorrimento
2. Pulsanti sinistro e destro
3. Ricevitore wireless
4. Indicatore della modalità Bluetooth 2
5. Indicatore della modalità Bluetooth 1
6. Indicatore della modalità wireless 2.4G
7. Pulsante di cambio modalità
8. Sensore ottico
9. Interruttore ON / OFF
10. Sportello della batteria

Guida alla connessione wireless 2.4G
1. Spingere via lo sportello della batteria.
2. Rimuovere la pellicola isolante della batteria. Accendi l'interruttore di alimentazione.
3. Estrarre il ricevitore e chiudere lo sportello della batteria.
4. Collegare il ricevitore alla porta USB di un PC.
Nota: l'impostazione predefinita di fabbrica della modalità di connessione del mouse è la modalità 2.4G. Se la connessione ha esito positivo, l'indicatore della modalità 2.4G si spegnerà automaticamente.

Guida alla connessione Bluetooth del mouse
Nota: assicurarsi che il mouse sia acceso prima dell'accoppiamento Bluetooth.
1. Premere brevemente il pulsante di commutazione della modalità per selezionare la modalità Bluetooth da collegare e l'indicatore luminoso corrispondente in alto

lampeggerà lentamente; premere a lungo il tasto di commutazione della modalità Bluetooth e l'indicatore luminoso corrispondente in alto lampeggerà rapidamente, quindi l'accoppiamento Bluetooth sarà pronto.
2. Accendi il Bluetooth del tuo computer o di altri dispositivi, cerca e seleziona "Philips SPK7407" o "SPK7407" e avvia l'associazione Bluetooth fino al completamento della connessione.
Nota:
1. Bluetooth 5.0 non è supportato su Windows 7 e versioni precedenti ;
2. L'ID del dispositivo per Bluetooth 3.0 è Philips SPK7407, mentre per Bluetooth 5.0 è SPK7407.

Metodo di commutazione della modalità del mouse
1. Il mouse ha tre canali, 2,4G, Bluetooth 1 e Bluetooth 2, che possono connettere tre d