SONY

5-057-743-12(1)

Television

Reference Guide

Guide de référence / Guía de referencia / Referentiegids / Referenzanleitung / Guida di riferimento / Referensmaterial / Referencevejledning / Viiteopas / Referanseveiledning / Przewodnik

K-77XR8x / 65XR8x / 55XR8x

https://rd1.sony.net/help/tv/aep1/h_aep/

© 2024 Sony Corporation

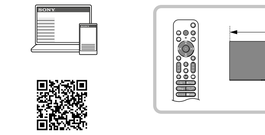

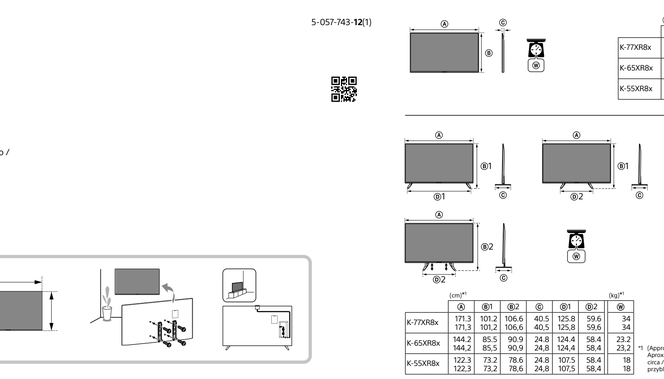

(cm)*1	①	ⓑ1	ⓑ2	©	ⓓ1	ⓓ2	ⓔ
K-77XR8x	171.3	101.2	106.6	40.5	125.8	59.6	34
	171.3	101.2	106.6	40.5	125.8	59.6	34
K-65XR8x	144.2	85.5	90.9	24.8	124.8	58.4	23.2
	144.2	85.5	90.9	24.8	124.8	58.4	23.2
K-55XR8x	122.3	73.2	78.6	24.8	107.5	58.4	18
	122.3	73.2	78.6	24.8	107.5	58.4	18

(kg)*2

	ⓕ
K-77XR8x	32.3
	32.3
K-65XR8x	22.3
	22.3
K-55XR8x	17.1
	17.1

*1 [Approx. / Environ / Aprox. / ca. / circa / Non / ca. / przybliżone]

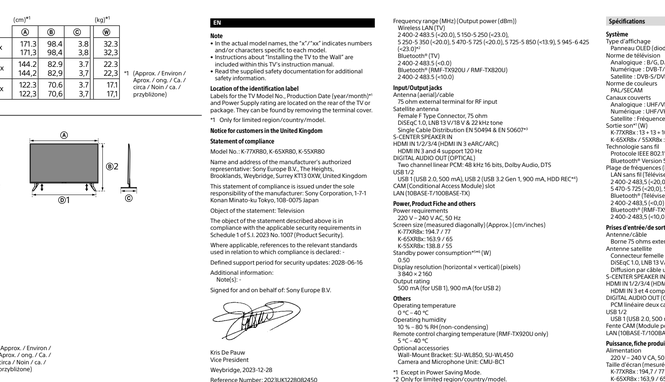

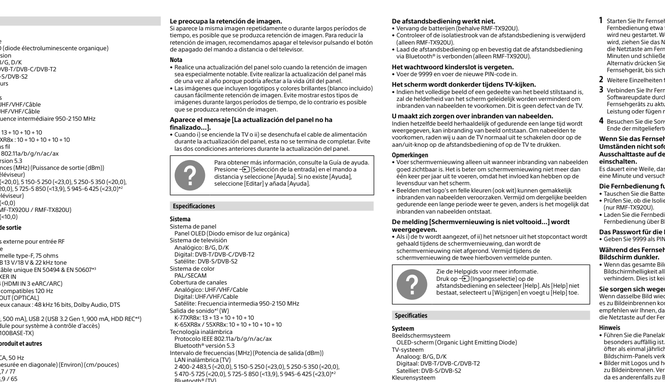

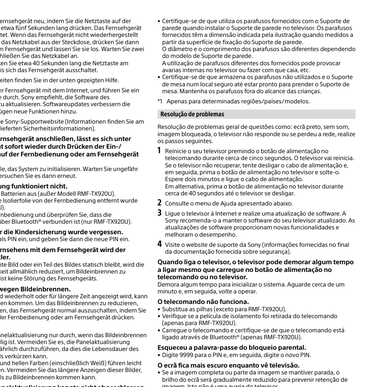

Informazioni di installazione per la staffa di montaggio a parete
Per istruzioni sull'installazione della staffa di montaggio a parete, consultare le informazioni di installazione (staffa di montaggio a parete) sulla pagina del prodotto per il modello del televisore.
https://www.sony.eu/support
- Attenersi alla guida di istruzioni fornite con la staffa di montaggio a parete per il modello in uso. Per l'installazione di un televisore è necessario disporre di sufficiente competenza, in particolare per determinare la solidità della parete e per decidere se è in grado di sostenere il peso del televisore.
- Sony non potrà essere ritenuta responsabile per danni o lesioni causate da usi non appropriati del prodotto o da installazione non corretta.
- Per l'installazione a parete rivolgersi esclusivamente a personale qualificato.
- Per motivi di sicurezza, si consiglia caldamente di utilizzare esclusivamente accessori Sony, come ad esempio:
  - Staffa di montaggio a parete SU-WL850
  - Staffa di montaggio a parete SU-WL450
- Fissare la staffa di montaggio a parete al televisore utilizzando esclusivamente le viti fornite in dotazione. Le viti in dotazione sono come appaiono nell'illustrazione, misurate dalla superficie di fissaggio della staffa di montaggio a parete.
Il diametro e la lunghezza delle viti differiscono in base al modello di staffa per il montaggio a parete.
Uso di viti diverse da quelle in dotazione può determinare danni interni al televisore o provocarne la caduta, ecc.
- Conservare il piedistallo e le viti non utilizzate del TV in un luogo sicuro per un eventuale uso futuro. Tenere le viti fuori dalla portata dei bambini.

*1 Solo per alcune Regioni/Paesi/Modelli.

Risoluzione dei problemi

Per risolvere problemi come: assenza di immagine, assenza di suono, immagine bloccata, nessuna reazione ai comandi, o problemi di connessione alla rete, provare ad eseguire le seguenti operazioni.

1 Riavviare il televisore premendo il pulsante di accensione sul telecomando per circa cinque secondi. Il televisore si spegne. Se il televisore non si riprintina, provare a scollegare il cavo di alimentazione, quindi premere il pulsante d'accensione sul televisore e rilasciarlo. Attendere due minuti, quindi inserire la spina del cavo di alimentazione nella rete elettrica.
Oppure premere il pulsante d'accensione sul televisore per circa 40 secondi finché il televisore non si spegne.

2 Fare riferimento al menu Guida mostrato di seguito.

3 Connettere il televisore a Internet ed eseguire l'aggiornamento del software. Sony consiglia di mantenere aggiornato il software del televisore. Gli aggiornamenti software forniscono nuove funzioni e miglioramenti delle prestazioni.

4 Visitare il sito web di assistenza Sony (informazioni fornite in calce alla documentazione relativa alla sicurezza in dotazione).

Alla prima accensione, o dopo un periodo d'inattività, è possibile che il televisore non si accenda immediatamente anche se si preme il relativo tasto di accensione sul telecomando oppure sul televisore.
L'inizializzazione del sistema necessita di un po' di tempo. Attendere circa un minuto, quindi riprovare.

Il televisore/audio non funziona.
- Sostituire le batterie (tranne RMF-TX920U).
- Controllare se il foglio isolante è rimosso dal telecomando (solo RMF-TX920U).
- Caricare il telecomando e verificare che il telecomando sia connesso tramite Bluetooth® (solo RMF-TX920U).

La password di blocco parentale è stata dimenticata.
- Inserire 9999 come PIN e inserire il nuovo PIN.

Lo schermo diventa più scuro durante il funzionamento del TV.
- Se l'intera immagine o parte dell'immagine rimane fissa, la luminosità dello schermo viene ridotta gradualmente per evitare la persistenza d'immagine. Non si tratta di un malfunzionamento del TV.

L'utente è preoccupato per la persistenza d'immagine.
Se la stessa immagine viene visualizzata ripetutamente o per un periodo di tempo prolungato, potrebbe verificarsi la persistenza d'immagine. Per ridurre la persistenza delle immagini, consigliamo di spegnere il TV normalmente premendo il pulsante di accensione sul telecomando o sul TV.

Nota
- Eseguire Aggiornamento pannello solo quando la persistenza d'immagine è molto evidente. Evitare di eseguire Aggiornamento pannello più di una volta all'anno, perché tale operazione può interessare la vita del pannello.
- Le immagini che contengono loghi e colori vivaci (compreso il bianco) possono facilmente causare il fenomeno di persistenza delle immagini o "effetto scia". Evitare la visualizzazione di questi tipi di immagini per un periodo di tempo prolungato: potrebbe verificarsi la persistenza d'immagine.

Viene visualizzato il messaggio [L'aggiornamento del pannello non è stato completato...].
- Quando il televisore è acceso o si il cavo di alimentazione è scollegato durante Aggiornamento pannello, Aggiornamento pannello non viene completato. Eviterà le due condizioni di cui sopra durante Aggiornamento pannello.

Per ulteriori informazioni, consultare la Guida. Premere (Selezione ingresso) sul telecomando e selezionare [Guida], Se [Guida] non esiste, selezionare [Modifica] e aggiungere [Guida].

Caratteristiche tecniche

Sistema
Tipo di pannello
Pannello OLED (Organic Light Emitting Diode)
Sistema TV
Analogico: B/G, D/K
Digitale: DVB-T/DVB-C/DVB-T2
Satellite: DVB-S/DVB-S2
Sistema colore
PAL/SECAM
Gamma di sintonia
Analogico: UHF/VHF/TV via cavo
Digitale: UHF/VHF/TV via cavo
Satellite: Frequenza intermedia 950-2150 MHz
Uscita audio*1 [W]
K77XR8x: 13 + 13 + 10 + 10
K-65XR8x / 55XR8x: 10 + 10 + 10 + 10
Tecnologia wireless
Protocollo IEEE 802.11a/b/g/n/ac/ax
Bluetooth® Versione 5.3
Gamma di frequenza (MHz) (Potenza in uscita [dBm])
LAN wireless (TV)
2.400-2.483,5 (<20,0), 5.150-5.250 (<23,0), 5.250-5.350 (<20,0), 5.470-5.725 (<20,0), 5.725-5.850 (<13,9), 5.945-6.425 (<23,0)*2
Bluetooth® (TV)
2.400-2.483,5 (<0,0)
Bluetooth® (RMF-TX920U / RMF-TX820U)
2.400-2.483,5 (<10,0)

Prese di ingresso/uscita
Antenna/TV via cavo
Terminale esterno 75 ohm per ingresso RF
Antenna satellitare
Connettore di Tipo F femmina, 75 ohm
DiSEqC 1.0, LNB 13 V/18 V e tono a 22 kHz
Trasmissione a singolo cavo EN 50494 e EN 50607*4
5-CENTER SPEAKER IN
HDMI IN 1/2/3/4 (HDMI IN 3 eARC/ARC)
HDMI IN 3 è 4 supportano 120 Hz
DIGITAL AUDIO OUT (OPTICAL)
PCM lineare due canali: 48 kHz 16 bit, Dolby Audio, DTS
USB 1
USB 1 (USB 2.0, 500 mA), USB 2 (USB 3.2 Gen 1, 900 mA, HDD REC*4)
Alloggiamento CAM (modulo ad accesso condizionato)
LAN (10BASE-T/100BASE-TX)

Potenza, caratteristiche prodotto e altro
Requisiti d'alimentazione
220 V - 240 V CA, 50 Hz
Dimensioni schermo (diagonale) [circa] [cm/pollici]
K77XR8x: 194,7 / 77
K-65XR8x: 163,9 / 65
K-55XR8x: 138,8 / 55
Potenza assorbita in modalità standby*5*6 [W]
0,50
Risoluzione schermo (orizzontale × verticale) [pixel]
3 840 × 2 160
Valori nominali uscita
500 mA (per USB 1), 900 mA (per USB 2)

Altri
Temperatura di utilizzo
Da 0 °C a 40 °C
Umidità d'esercizio
Dal 10 % all'80 % di u. r. (in assenza di condensa)
Temperatura di carica del telecomando (solo RMF-TX920U)
Da 5 °C a 40 °C
Accessori opzionali
Staffa di montaggio a parete: SU-WL850, SU-WL450
Webcam con microfono integrato: CMU-BC1

*1 Tranne in Modalità risparmio energetico.
*2 Solo per alcune Regioni/Paesi/Modelli.
*3 La norma EN 50607 vale solo per alcune zone del mondo/paesi/modelli.
*4 Funzione non disponibile in Italia.
*5 Il valore dell'assorbimento di potenza specificato in modalità standby viene raggiunto dopo alcuni minuti dallo spegnimento, cioè dopo che il televisore avrà terminato tutti i processi interni.
*6 Quando la TV è connessa alla rete Internet, la potenza assorbita in modalità standby aumenta.

Nota
- La disponibilità degli accessori opzionali dipende dai paesi/dalle regioni/dai modelli di televisori/audio scelte.
- Design e caratteristiche tecniche sono soggetti a modifiche senza preavviso.
- Potrebbero essere richiesti abbonamenti ai servizi e alle applicazioni e potrebbero essere applicati termini, condizioni e/o costi aggiuntivi quando si usa l'Assistente Google.
- Le caratteristiche prodotto contenute nel presente manuale sono per REGOLAMENTO DELEGATO (UE) 1062/2010 DELLA COMMISSIONE. Consultare il relativo sito Web per informazioni su (UE) 2019/2013.
- Il consumo energetico aumenta quando è abilitato il microfono integrato, in quanto è sempre in ascolto.
- Visitare il sito web Sony per ulteriori informazioni sulle caratteristiche tecniche del prodotto.

Informazioni sui marchi
- Dolby, Dolby Vision, Dolby Atmos, Dolby Audio, and the double-D symbol are trademarks of Dolby Laboratories Licensing Corporation. Manufactured under license from Dolby Laboratories. Confidential unpublished works. Copyright © 1992-2022 Dolby Laboratories. All rights reserved.
- Gracenote, il logo e il logotipo Gracenote, nonché il logo "Powered by Gracenote" sono marchi di fabbrica o marchi di fabbrica registrati di Gracenote, Inc. negli Stati Uniti e/o in altri paesi.
- Manufactured under license from IMAX Corporation. IMAX® is a registered trademark of IMAX Corporation in the United States and/or other countries. For DTS patents, see http://patents.dts.com. Manufactured under license from DTS, Inc. DTS, DTS:X and the DTS, DTS:X logos are registered trademarks or trademarks of DTS, Inc. in the United States and other countries. © 2024 DTS, Inc. ALL RIGHTS RESERVED.
- TUXERA è un marchio di fabbrica registrato di Tuxera Inc. negli Stati Uniti e in altri Paesi.

Numero di registrazione del prodotto (REGOLAMENTO DELEGATO (UE) 2019/2013 DELLA COMMISSIONE)
K77XR8X (18151191), K77XR83 (18151181), K77XR80 (18151117), K77XR8A (2335657), K-65XR84 (18151196), K-65XR83 (18151115), K-65XR80 (18151114), K-65XR8A (23356566), K-55XR84 (1815081), K-55XR83 (1815035), K-55XR80 (1815027), K-55XR8A (23356565).

SE

Obs!
- I aktuella modellnamn anger "x" /"xx" siffror och/eller tecken som är specifika för varje modell.
- Instruktioner om att "Montera TV:n på väggen" ingår i denna TV:s bruksanvisning.
- Läs medföljande säkerhetsdokumentation för ytterligare information om säkerhet.

Identifieringsuttttens placering
Etiketter för modellter, tillverkningsdatum (år/månad)* och strömförsörjning finns på TV:ns eller förpackningens baksida. Du hittar detta under kontaktskydget.

*1 Endast för begränsad region/land/modell.

VIKTIGT MEDDELANDE

Meddelande för radioutrustning
Härmed förklarar Sony Corporation att denna typ av radioutrustning K77XR84, K77XR83, K77XR80, K77XR8A, K-65XR84, K-65XR83, K-65XR80, K-65XR8A, K-55XR84, K-55XR83, K-55XR80, K-55XR8A överensstämmer med direktiv 2014/53/EU. En fullständiga texten till EU-förklaran om överensstämmelse finns på följande webbadress:
https://compliance.sony.eu

För denna radioutrustning tillämpas följande begränsningar för uppstart eller behörighetskrav för användning i AT, BE, HR, CY, CZ, DK, EE, FI, FR, DE, EL, HU, IE, IT, LV, LT, LU, MT, NL, PL, PT, SK, ES, SE, UK, UK (NI), IS, LI, NO, CH, BG, RO, TR, AL, BA, MK, MD, RS, ME, Kosovo:
5 150 - 5 350 MHz: och 5 945 - 6 425 MHz band är kan begränset till inomhusanvändning endast.
De största frekvensbanden kan variera beroende på region/land/modell.

Montera TV:n på väggen

Använda Vägfästet (tillval) (SU-WL850 eller SU-WL450)*1 (medföljer ej)

Till kunden:
Sony rekommenderar starkt att du låter din Sony-återförsäljare eller en auktoriserad installatör installera TV:n, både av säkerhetsskäl och för att skydda produkten. Försök inte installera den själv.

Till Sony-återförsäljare och installatörer:
Var ytterst noggrann med säkerheten vid installation, regelbundet underhåll och besiktning av denna produkt.

Installationsinformation för Väggfäste
För instruktioner om installation av Väggfäste, se installationsinformationen (Väggfäste) på produktsidan för din TV-modell.
https://www.sony.eu/support
- Följ instruktionsguiden som levereras med Väggfästet för din modell. Expertbyggi krävs för installation av denna TV, speciellt för att avgöra väggens styrka att hålla TV:n vikt.
- Sony kan inte hållas ansvarig för någon form av egendomsskador eller personskador som beror på felaktig hantering eller felaktig installation.
- Endast en behörig servicetekniker bör utföra vägginstallationer.
- Av säkerhetsskäl rekommenderar vi starkt att du endast använder tillbehör från Sony, inklusive:
  - Väggfäste SU-WL850
  - Väggfäste SU-WL450
- Använd de skruvar som levereras med Väggfästet när Väggfästet monteras på TV:n. De medföljande skruvarna är utformade enligt bilden mätt från Väggfästets kontaktyta.
Skruvarnas diameter och längd varierar beroende på Väggfästets modell.
Användning av andra skruvar kan skada TV:n internt eller medföra att den faller ned.
- Se till att använda skruvar och bordsstativet förvaras på en säker plats tills du återvänt montera bordsstativet. Förvara skruvarna oåtkomligt för barn.

*1 Endast för begränsad region/land/modell.

Felsökning

För allmän felsökning för problem som: svart skärm, inget ljud, frusen bild, TV:n reagerar inte, eller nätverket är tappat, utför de följande steg.

1 Starta om TV:n genom att trycka in strömbrytaren på fjärrkontrollen i cirka fem sekunder. TV:n startar om. Om TV:n inte återställs, försök med att koppla ur strömsladden och trycka sedan på strömbrytarknappen på TV:n och slåpp den sedan. Vänta i två minuter och anslut sedan strömsladden.
Eller tryck på strömbrytarknappen på TV:n i ungefär 40 sekunder tills TV:n stängs av.

2 Se hjälpmenyn som visas nedan.

3 Anslut din TV till Internet och utför en programvaruuppdatering. Sony rekommenderar att du alltid håller programvaran till din TV uppdaterad. Programuppdateringar ger nya funktioner och prestandaförbättringar.

4 Gå in på Sonys supportwebbplats (information finns i slutet av den medföljande säkerhetsdokumentationen).

När du anslutar TV:n till elnätet är det kanske inte möjligt att slå på TV:n under en viss tid, även om du trycker på strömbrytarknappen på fjärrkontrollen eller TV:n.
Det tar tid att initiiera systemet. Vänta cirka en minut och försök sedan igen.

Fjärrkontrollen fungerar inte.
- Byt ut batterierna (förutom RMF-TX920U).
- Kontrollera om isoleringsarket är borttaget från fjärrkontrollen (RMF-TX920U endast).
- Ladda fjärrkontrollen och bekräfta att fjärrkontrollen är ansluten via Bluetooth® (RMF-TX920U endast).

Lösenordet till barnlåset har glömts av.
- Ange 9999 för PIN-koden ochange en ny PIN-kod.

Skärmen blir mörkare medan du tittar på TV.
- Om hela bilden eller delar av bilden blir ljusare igen efter ett ögonblick, kommer skärmens ljusstyrka gradvis att minska för att förhindra bildretention. Detta innebär inte att det är nödvändigt att byta TV:n.

Du orsak dig för bildretention.
Om samma bild visas upprepade gånger eller under långa perioder, kan bildretention uppstå. Minska bildkvarvhållning genom att stänga av TV:n normalt genom att trycka på strömbrytaren eller TV:n.

Obs!
- Utför bara Uppdatera panel när bildretention är särskilt märkbar. Undvik att utföra Uppdatera panel mer än en gång om året eftersom den kan påverka panelens livslängd.
- Bilder som innehåller logotyper och ljusa färger (inklusive vitt) kan enkelt orsaka inbränningar. Undvik att visa dessa typer av bilder under längre perioder eftersom det kan leda till bildretention.

Medelandet [Paneluppdateringen slutfördes inte...] visas.
- Om [TV:n är på/av] eller [i] strömladdaren är urkopplad under processen för att Uppdatera panel slutförs inte Uppdatera Panel. Undvik de två förhållandena ovan då du utför Uppdatera panel.

Se Hjälpguiden för mer information. Tryck på (Ingångsväljare) på fjärrkontrollen och välj [Hjälp]. Om [Hjälp] inte finns, så välj [Ändra] och tägg till [Hjälp].

Specifikationer

System
Skärmsystem
OLED-panel (Organic Light Emitting Diode)
TV-system
Analog: B/G, D/K
Digital: DVB-T/DVB-C/DVB-T2
Satellite: DVB-S/DVB-S2
Färgsystem
PAL/SECAM
Kanaltäckning
Analog: UHF/VHF/kabel
Digital: UHF/VHF/kabel
Satellit: Mellanfrekvens 950-2150 MHz
Ljudutgång*[W]
K-77XR8x: 13 + 13 + 10 + 10
K-65XR8x / 55XR8x: 10 + 10 + 10 + 10
Trådlös teknik
Protokoll IEEE 802.11a/b/g/n/ac/ax
Bluetooth® Version 5.3
Frekvensområde (MHz) (Utgangseffekt (dBm))
Trådlöst LAN (TV)
2.400-2.483,5 (<20,0), 5.150-5.250 (<23,0), 5.250-5.350 (<20,0), 5.470-5.725 (<20,0), 5.725-5.850 (<13,9), 5.945-6.425 (<23,0)*
Bluetooth® (TV)
2.400-2.483,5 (<0,0)
Bluetooth® (RMF-TX920U / RMF-TX820U)
2.400-2.483,5 (<10,0)

Utsg för ingångar/utgångar
Antenn/Kabel
75 ohms externt uttag för RF-ingång
Satellitantenn
Honkontakt av F-Typ, 75 ohm
DiSEqC 1.0, LNB 13 V/18 V & 22 kHz-ton
Distribution via enkel kabel EN 50494 & EN 50607*
5-CENTER SPEAKER IN
HDMI IN 1/2/3/4 (HDMI IN 3 eARC/ARC)
HDMI IN 3: och 4 stöd 120 Hz
DIGITAL AUDIO OUT (OPTICAL)
PCM linearе due canali: 48 kHz 16 bit, Dolby Audio, DTS
USB 1
USB 1 (USB 2.0, 500 mA), USB 2 (USB 3.2 Gen 1, 900 mA, HDD REC*)
Alloggiamento CAM (modulo ad accesso condizionato)
LAN (10BASE-T/100BASE-TX)

Ström, informationsblad och annat
Strömförsörjning
220 V - 240 V växelström (AC), 50 Hz
Skärmstorlek (skådad uppmätt) [Ca.] [cm/tum]
K-77XR8x: 194,7 / 77
K-65XR8x: 163,9 / 65
K-55XR8x: 138,8 / 55
Energiförbrukning i standbyläge*[W]
0,50
Bildskärmsupplösning (horisontellt × vertikalt) [pixlar]
3 840 × 2 160
Utefflekt
500 mA (för USB 1), 900 mA (för USB 2)

Övrigt
Användningstemperatur
0 °C - 40 °C
Luftfuktighet vid användning
10 % - 80 % relativ luftfuktighet (icke-kondenserande)
Laddningstemperatur för fjärrkontroll (RMF-TX920U endast)
5 °C - 40 °C
Valfritt tillbehör
Väggfäste: SU-WL850, SU-WL450
Kamera och mikrofonenhet: CMU-BC1

*1 Förutom i strömsparläge.
*2 Endast för begränsad region/land/modell.
*3 EN 50607 är endast för begränsad region/land/modell.
*4 Funktionen ej tillgänglig i Italien.
*5 Specificerad standby-effekt uppnås när TV:n har avslutat nödvändiga interna processer.
*6 Effektförbrukningen i standbyläge ökar när din TV är ansluten till nätverket.

Obs!
- Tillgängen på valfria tillbehör beror på land/region/TV-modell/lager.
- Design och specifikationer kan ändras utan förvarning.
- Abonnemang på tjänster och program kan krävas och ytterligare villkor, timsfältringar och/eller avgifter kan gälla vid användning av Google Assistent.
- Produktens specifikationer som finns i denna manual är för KOMMISSIONENS DELEGERADE FÖRORDNING (EU) 1062/2010. Se dess webbplats för information om (EU) 2019/2013.
- Energiförbrukningen kommer att öka när den inbyggda mikrofonen är aktiverad eftersom den alltid lyssnar.
- Gå in på Sonys webbplats för mer information angående produktens specifikationer.

Information om varumärken
- Dolby, Dolby Vision, Dolby Atmos, Dolby Audio, and the double-D symbol are trademarks of Dolby Laboratories Licensing Corporation. Manufactured under license from Dolby Laboratories. Confidential unpublished works. Copyright © 1992-2022 Dolby Laboratories. All rights reserved.
- Gracenote, Gracenote-logon och -logotypen, och "Powered by Gracenote" -logon är antingen registrerade varumärken eller varumärken som tillhör Gracenote, Inc. i USA och/eller andra länder.
- Manufactured under license from IMAX Corporation. IMAX® is a registered trademark of IMAX Corporation in the United States and/or other countries. For DTS patents, see http://patents.dts.com. Manufactured under license from DTS, Inc. DTS, DTS:X and the DTS, DTS:X logos are registered trademarks or trademarks of DTS, Inc. in the United States and other countries. © 2024 DTS, Inc. ALL RIGHTS RESERVED.
- TUXERA är ett registrerat varumärke som tillhör Tuxera Inc. i USA och andra länder.

Produktregistreringsnummer (KOMMISSIONENS DELEGERADE FÖRORDNING (EU) 2019/2013)
K-77XR84 (18151191), K-77XR83 (18151181), K-77XR80 (18151117), K-77XR8A (2335657), K-65XR84 (18151196), K-65XR83 (18151115), K-65XR80 (18151114), K-65XR8A (23356566), K-55XR84 (1815081), K-55XR83 (1815035), K-55XR80 (18150027), K-55XR8A (23356565).

DK

Bemærk
"x"/"xx" i modelnavnene angiver tal og/eller tegn for den enkelte model.
- Instruktioner om "Vægmontering af TV'et" er inkluderet i TV'ets betjeningsvejledning.
- Læs den medfølgende sikkerhedsdokumentation for yderligere sikkerhedsoplysninger.

Placering af identifikationsmærkat
Mærkatet med oplysninger om modelnummer, produktionsdato (år/måned)* og strømforsyning finns på bagsiden af TV'et eller på emballagen. De kan finde under kontaktskydet.

*1 Kun for begrænsede region/lande/modeller.

VIGTIG BESKED

Bemærkning til radiooutstyr
Hermed erklærer Sony Corporation, at radioudstyrstypeerne K-77XR84, K-77XR83, K-77XR80, K-77XR8A, K-65XR84, K-65XR83, K-65XR80, K-65XR8A, K-55XR84, K-55XR83, K-55XR80, K-55XR8A overensstemmer med direktiv 2014/53/EU. Den fuldstændige EU-overensstemmelseserklæringen kan findes på følgende internetadresse:
https://compliance.sony.eu

For dette radioudstyr gælder følgende restrictioner for at sætte det i drift eller tage det ud af drift, samt krav til autorisation til brug gældende i AT, BE, HR, CY, CZ, DK, EE, FI, FR, DE, EL, HU, IE, IT, LV, LT, LU, MT, NL, PL, PT, SK, SE, ES, UK, UK (NI), IS, LI, NO, CH, BG, RO, TR, AL, BA, MK, MD, RS, ME, Kosovo:
5 150 - 5 350 MHz og 5 945 - 6 425 MHz bånd er kun begrænset til indendørs brug.
De understellede frekvensbånd kan variere afhængigt af din region/land/model.

Vægmontering af TV'et

Anvendelse af det valgfrie Beslag til vægmontering [SU-WL850 eller SU-WL450]*1 (medfølger ikke)

Til kundene:
Af hensyn til produktets og den generelle sikkerhed anbefaler Sony på det kraftigste, at monteringen af TV'et udføres af en Sony-forhandler eller en autoriseret installatør. Forsøg ikke at montere det selv.

Til Sony-forhandlere og installatører:
Vær opmærksom på sikkerheden under montering, vedligeholdelse og eftersyn af produktet.

Beslag til vægmontering - vejledning
For vejledning til installation af Beslag til vægmontering, se installationsvejledningen (Beslag til vægmontering) på din TV-models produktside.
https://www.sony.eu/support
- Følg instruktionsvejledningen, som følger med Beslaget til vægmontering, for din model. Monteringen af dette TV kræver tilstrækkelig ekspertise. Dette er især vigtigt, når du skal finde ud af, om væggen kan bære TV'ets vægt.
- Sony er ikke ansvarlig for beskadigelse eller personskade, der opstår som følge af forkert håndtering eller forkert montering.
- Kun en autoriseret installatør må udføre vægmonteringen.
- Af sikkerhedsmæssige grunde anbefales det at anvende Sony-tilbehør, herunder:
  - Beslag til vægmontering SU-WL850
  - Beslag til vægmontering SU-WL450
- Sørg for at bruge de skruer, der følger med Beslaget til vægmontering ved montering af Beslaget til vægmontering på TV'et. De medfølgende skruer er designet som vist på illustrationen, med hensyn til fastgørelsesoverfladen til Beslaget til vægmontering.
Skruernes diameter og længde afhænger af Beslaget til vægmontering. Hvis der anvendes andre skruer end de medfølgende, kan det medføre indvendige skader på TV-apparatet eller at TV'et falder ned eller ligner.
- Sørg for at opbevare de ubrugte skruer og TV-foden på et sikkert sted, indtil du er klar til at fastgøre TV-foden. Opbevar skruerne uden for børns rækkevidde.

*1 Kun for begrænsede region/lande/modeller.

Fejlfinding

Ved generel fejlfinding for enhver som: sort skærm, ingen lyd, frosset billede, TV'et reagerer ikke, eller netværk afbrydes, gøres følgende.

1 Genstart TV'et ved at trykke på afbryderknappen på fjernbetjeningen i omtrent fem sekunder. TV'et er genstarte. Hvis TV'et ikke gendannes, prøv at tage netledningen ud, og tryk på afbryderen på TV'et, og slip den. Vent i to minutter, og tilslut netledningen.
Eller tryk på afbryderen på TV'et i ca. 40 sekunder, indtil TV'et slukkes.

2 Se menuen Hjælp, der vises nedenfor.

3 Tilslut dit TV til internettet, og udfør en softwareopdatering. Sony anbefaler, at du holder TV'ets software opdateret.
Softwareopdateringer indeholder nye funktioner og ydelsesforbedringer.

4 Besøg Sonys supporthjemmeside (oplysninger findes i slutningen af den medfølgende sikkerhedsdokumentation).

Når du sætter TV'ets stik i, kan der gå et stykke tid, før TV'et kan tændes, selvom du trykker på afbryderen på fjernbetjeningen eller på TV'et.
Det tager tid at initialisere systemet. Vent omkring et minut, og prøv igen.

Fjernbetjeningen virker ikke.
- Udskift batterierne (undtagen RMF-TX920U).
- Tjek om isoleringsarket er fjernet fra fjernbetjeningen (kun RMF-TX920U).
- Oplad fjernbetjeningen, og kontroller, at fjernbetjeningen er tilsluttet via Bluetooth® (kun RMF-TX920U).

Adgangskoden til børnesikring er blevet glemt.
- Indtast 9999 for PIN, og indtast den nye PIN.

Skærmen bliver mørkere medan du tittar på TV.
- Hvis hele billedet eller dele av billedet ikke ændrer sig, sænkes TV'ets lysstyrke på skærmen gradvist for at undgå billedfastholdelse. Det er ikke en fejl ved TV'et.

Du er bekymret for billedfastholdelse.
Hvis det samme billede vises gentagne gange eller i længere tid, kan der opstå billedfastholdelse. For at reducere billedfastholdelse, anbefaler vi at du slukker for TV'et som normalt ved at trykke på tænd-/sluknappen på fjernbetjeningen eller på TV'et.

Bemærk
- Udfør kun panelopdatering hvis der er en mærkbar billedfastholdelse. Undgå at udføre panelopdatering mere end en gang om året da det kan forringe panelets levetid.
- Billeder, som indeholder logoer og lyse farver (herunder hvid) kan nemt forårsage billedfastholdelse. Undgå at vise denne form for billeder i længere tid, da der ellers kan opstå billedfastholdelse.

Medelelsen [Panelopdateringen blev ikke fuldført...] vises.
- Hvis [TV'et er tændt/eller i] strømledningen er afbrudt under panelopdatering, panelopdateringen er ikke gennemført. Undgå to ovenstående situationer i forbindelse med panelopdatering.

For yderligere oplysninger, se din Hjælpevejledning. Tryk på (Indgangsvælger) på fjernbetjeningen, og vælg [Hjælp]. Hvis [Hjælp] ikke eksisterer, skal du vælge [Redigér] og tilføje [Hjælp].

Specifikationer

System
Panelsystem
OLED-panel (Organic Light Emitting Diode, organisk lysdiode)
TV-system
Analog: B/G, D/K
Digital: DVB-T/DVB-C/DVB-T2
Satellit: DVB-S/DVB-S2
Farvesystem
PAL/SECAM
Kanaltäckning
Analog: UHF/VHF/kabel
Digital: UHF/VHF/kabel
Satellit: Mellanfrekvens 950-2150 MHz
Ljudutgång*[W]
K-77XR8x: 13 + 13 + 10 + 10
K-65XR8x / 55XR8x: 10 + 10 + 10 + 10
Trådlös teknik
Protokoll IEEE 802.11a/b/g/n/ac/ax
Bluetooth® Version 5.3
Frekvensområde (MHz) (Utgangseffekt (dBm))
Trådlöst LAN (TV)
2.400-2.483,5 (<20,0), 5.150-5.250 (<23,0), 5.250-5.350 (<20,0), 5.470-5.725 (<20,0), 5.725-5.850 (<13,9), 5.945-6.425 (<23,0)*
Bluetooth® (TV)
2.400-2.483,5 (<0,0)
Bluetooth® (RMF-TX920U / RMF-TX820U)
2.400-2.483,5 (<10,0)

Indgange/udgangsstik
Antennekabel
75 ohm, eksternt stik til RF indgang
Satellitantenne
Hunstik af F-type stik, 75 ohm
DiSEqC 1.0, LNB 13 V/18 V & 22 kHz-tone
Enkeltkabeldistribution EN 50494 & EN 50607*
5-CENTER SPEAKER IN
HDMI IN 1/2/3/4 (HDMI IN 3 eARC/ARC)
HDMI IN 3: og 4 understøtter 120 Hz
DIGITAL AUDIO OUT (OPTICAL)
Tvikanalig lineær PCM: 48 kHz 16-bits, Dolby Audio, DTS
USB 1
USB 1 (USB 2.0, 500 mA), USB 2 (USB 3.2 Gen 1, 900 mA, HDD REC*)
CAM-plats (CA-modul)
LAN (10BASE-T/100BASE-TX)

Strøm, informationsblad og andet
Strømforsyning
220 V - 240 V vekselstrøm (AC), 50 Hz
Skærmstørrelse (skadet uppmätt) [Ca.] [cm/tum]
K-77XR8x: 194,7 / 77
K-65XR8x: 163,9 / 65
K-55XR8x: 138,8 / 55
Energiforbrukning i standbyläge*[W]
0,50
Bildskærmsupplösning (horisontelt × vertikalt) [pixlar]
3 840 × 2 160
Utefflekt
500 mA (för USB 1), 900 mA (för USB 2)

Øvrigt
Användningstemperatur
0 °C - 40 °C
Luftfuktighet vid användning
10 % - 80 % relativ luftfuktighet (icke-kondenserande)
Laddningstemperatur för fjärrkontroll (RMF-TX920U endast)
5 °C - 40 °C
Valfritt tillbehör
Väggfäste: SU-WL850, SU-WL450
Kamera och mikrofonenhet: CMU-BC1

*1 Förutom i strömsparläge.
*2 Endast för begränsad region/land/modell.
*3 EN 50607 er kun for begrænset region/land/model.
*4 Funktionen er tilgængelig i Italien.
*5 Specificeret standby-effekt opnås, når TV'et har afsluttet nødvendige interne processer.
*6 Strømforbruget i standby øges, når TV'et er tilsluttet netværket.

Bemærk
- Tilgængeligheden af ekstraudstyr afhænger af land/område/TV-model/lager.
- Design og specifikationer kan ændres uden varsel.
- Abonnement på tjenester og applikationer kan være påkrævet, og yderligere vilkår, betingelser og/eller gebyrer kan være gældende ved anvendelse af Google Assistent.
- Databladet i denne manual er til KOMMISSIONENS DELEGEREDE FORORDNING (EU) 1062/2010. Se websiden for (EU) 2019/2013 information.
- Strømforbruget vil forøges, når den indbyggede MIC er aktiveret, da den altid lytter.
- Besøg Sonys websted for yderligere oplysninger om produktspecifikationer.

Oplysninger om varemærker
- Dolby, Dolby Vision, Dolby Atmos, Dolby Audio, and the double-D symbol are trademarks of Dolby Laboratories Licensing Corporation. Manufactured under license from Dolby Laboratories. Confidential unpublished works. Copyright © 1992-2022 Dolby Laboratories. All rights reserved.
- Gracenote, Gracenote-logoet og logotype, logoet "Powered by Gracenote" er enten registrerede varemærker eller varemærker tilhørende Gracenote, Inc. i USA og/eller andre lande.
- Manufactured under license from IMAX Corporation. IMAX® is a registered trademark of IMAX Corporation in the United States and/or other countries. For DTS patents, see http://patents.dts.com. Manufactured under license from DTS, Inc. DTS, DTS:X and the DTS, DTS:X logos are registered trademarks or trademarks of DTS, Inc. in the United States and other countries. © 2024 DTS, Inc. ALL RIGHTS RESERVED.
- TUXERA er et registreret varemærke tilhørende Tuxera Inc. i USA og andre lande.

Produktregistreringsnummer (KOMMISSIONENS DELEGEREDE FORORDNING (EU) 2019/2013)
K-77XR84 (18151191), K-77XR83 (18151181), K-77XR80 (18151117), K-77XR8A (2335657), K-65XR84 (18151196), K-65XR83 (18151115), K-65XR80 (18151114), K-65XR8A (23356566), K-55XR84 (1815081), K-55XR83 (18150035), K-55XR80 (18150027), K-55XR8A (23356565).

FI

Huomautus
- Kyseisssä malinimissä "x"/"xx" tarkoittaa kunkin mallin numeroita ja/tai merkkejä.
- Tähän TV:n käyttöoppaaseen sisältyy "Television asennus seinälle" -ohje.
- Lue turvallisuutta koskevat lisätiedot mukana toimitetusta turvaohjeistuksesta.

Tunnistemerkintöjen sijainti
Malinumerotiedot, valmistuspäivämäärä (vuosi/kuukausi)* ja jännitemerkintä sijaitsevat television takaosassa tai pakkauksessa. Ne voivat olla liitinten kansi avatuan.

*1 Vain tietyt alueet/maat/malli.

TÄRKEÄ HUOMAUTUS

Radiolaitteisiin liittyvä huomautus
Sony Corporation vakuuttaa, että radiolaitetyypit K-77XR84, K-77XR83, K-77XR80, K-77XR8A, K-65XR84, K-65XR83, K-65XR80, K-65XR8A, K-55XR84, K-55XR83, K-55XR80, K-55XR8A ovat direktiivin 2014/53/EU mukaisia. EU-vaatimustenmukaisuusvakuutuksen täysimittainen teksti on saatavilla seuraavassa internetosoitteessa:
https://compliance.sony.eu
Seuraavat tätä radiolaitetta koskevat käyttörajoitukset tai käyttöoikeusvaatimukset ovat voimassa maissa AT, BE, HR, CY, CZ, DK, EE, FI, FR, DE, EL, HU, IE, IT, LV, LT, LU, MT, NL, PL, PT, SK, ES, SE, UK, UK (NI), IS, LI, NO, CH, BG, RO, TR, AL, BA, MK, MD, RS, ME, Kosovo :
Taajuudet 5 150 – 5 350 MHz ja 5 945 – 6 425 MHz on rajoitettu vain sisäkäyttöön.
Tuetut taajuuskaistat voivat vaihdella alueen/maan/mallin mukaan.

Television asennus seinälle

Lisävarusteena saatavan Seinäasennuskiinnittimen käyttäminen [SU-WL850 tai SU-WL450]*1 (ei sisälly toimitukseen)

Asiakkaille:
Tuotteen suojelemiseksi ja turvallisuuden vuoksi Sony suosittelee, että television asennus ammattilaisen tehtävänä on taattu ja luvallisen urakoitsijan hoitavaksi. Älä yritä asentaa sitä itse.

Sony-jälleenmyyjille ja -urakoitsijille:
Kiinnitä erityistä huomiota turvallisuuteen tämän tuotteen asennuksen, huollon ja tarkastuksen aikana.

Seinäasennuskiinnitin asennustiedot
Ohjeita Seinäasennuskiinnittimen asennukseen on TV-mallisi tuotesivun Asennustiedot (Seinäasennuskiinnitin)